

**Miejskie Przedsiębiorstwo Komunikacyjne
Spółka z o.o. w Kraśniku**

**INFORMACJA
DODATKOWA

DO SPRAWOZDANIA
FINANSOWEGO ZA ROK
2015**

KRAŚNIK

LUTY 2016

I. Wprowadzenie do sprawozdania finansowego.

1. Miejskie Przedsiębiorstwo Komunikacyjne Spółka z o.o. w Kraśniku powstało w dniu 01.06.1992 r. na podstawie aktu notarialnego Repertorium A nr 2214/92 z dnia 14.04.1992r. z przekształcenia Miejskiego Przedsiębiorstwa Komunikacyjnego w Kraśniku. Spółka zarejestrowana jest w Sądzie Rejonowym w Lublin-Wschód z siedzibą w Świdniku, VI Wydział Gospodarczy Krajowego Rejestru Sądowego ul. Wyszyńskiego 18 pod nr KRS 0000131685. Nadany NIP 715-020-03-88 oraz Regon 430521996. Podstawowym przedmiotem działalności Spółki jest transport pasażerski miejski PKD 4931.Z. Pozostała działalność określona jest w dziale 3 KRS. Jedynym udziałowcem (wspólnikiem) Spółki jest Miasto Kraśnik posiadające 100% udziałów.
2. Działalność Spółki ze względu na świadczenie usług przewozowych dla ludności miasta Kraśnika nie została ograniczona czasowo.
3. Roczne sprawozdanie finansowe, w skład którego wchodzi: bilans, rachunek zysków i strat, informacja dodatkowa i część opisowa sporządzone zostało za okres od 01.01.2015r. do 31.12.2015r. i dotyczy tylko MPK Sp. z o.o. ponieważ Spółka nie posiada jednostek samodzielnie sporządzających bilans.
4. Sprawozdanie finansowe zostało sporządzone przy założeniu kontynuacji działalności Spółki w roku 2015 i latach kolejnych. Na dzień podpisywania sprawozdania zagrożeniem dla działalności Spółki będzie zbyt niskie dofinansowanie do działalności.
5. Spółka od dnia powstania działa w niezmienionej formie prawnej – nie nastąpiły jej podziały ani łączenie z innymi jednostkami.

II. Dodatkowe informacje i objaśnienia.

1. Dotyczy pozycji rachunku zysków i strat.

2. Dotyczy pozycji bilansu.

3. Podstawowe informacje dotyczące pracowników i organów Spółki.

4. Inne informacje istotne dla zrozumienia sprawozdania finansowego.

Aktywa i pasywa wyceniane są w wartościach normalnych w złotych polskich wg zasad określonych w ustawie o rachunkowości.

Środki trwale amortyzowane są metoda liniową wg ustawy o podatku dochodowym od osób prawnych.

Do wyceny przychodu i rozchodu rzeczowych składników majątkowych oraz usług stosuje się ceny zakupu netto, w zespole 4-koszty wg rodzajów

Nie zmieniono zasad ewidencjonowania kosztów ani rozrachunków.

Omówienie elementów rachunku zysków i strat w wariancie porównawczym

KOSZTY I STRATY

| | Wyszczególnienie | Wartość na [zł] | |
|----|---|-------------------|-------------------|
| | | 31.12.2015 r. | 31.12.2014 r. |
| 1. | Amortyzacja | 502 957,64 | 561 631,52 |
| a) | Amortyzacja gruntów | 3 946,40 | 3 946,40 |
| b) | Amortyzacja budynków i budowli | 18 421,34 | 18 707,05 |
| c) | Amortyzacja maszyn i narzędzi | 6 693,70 | 3 595,13 |
| d) | Amortyzacja środków transportu | 425 550,00 | 452 499,14 |
| e) | Amortyzacja pozostałe środków trwałych | 48 346,20 | 82 883,80 |
| f) | Amortyzacja wartości niematerialnych i praw | - | - |
| 2. | Zużycie materiałów i energii | 844 466,32 | 902 155,63 |
| a) | Zużycie paliw | 628 248,19 | 711 913,77 |
| b) | Zużycie energii | 34 096,40 | 30 526,76 |

| | | | |
|----|---|---------------------|---------------------|
| - | Energia elektryczna | 14 942,07 | 15 589,69 |
| - | Energia ciepła | 13 628,10 | 9 944,20 |
| - | Zużycie wody i ścieków | 5 486,31 | 4 992,87 |
| c) | Pozostałe materiały | 182 161,65 | 159 715,10 |
| - | piśmiennicze | 8 796,10 | 5 859,15 |
| - | Pozostałe materiały | 14 736,09 | 14 018,72 |
| - | Materiały do napraw | 130 628,64 | 108 696,98 |
| - | Środki czystości i bhp | 18 500,82 | 14 222,93 |
| - | Zakup wyposażenia | 9 500,00 | 16 917,32 |
| 3. | Usługi obce | 96 211,36 | 87 525,63 |
| - | Badania techn. autobusów | 4 918,73 | 4 914,04 |
| - | Telefoniczne i pocztowe | 14 957,28 | 17 343,28 |
| - | Regeneracje i naprawy | 33 702,84 | 31 907,61 |
| - | Pozostałe usługi | 38 108,16 | 29 921,23 |
| - | Prowizje i opłaty bankowe | 4 218,80 | 3 298,38 |
| - | Badania okresowe | 265,00 | - |
| - | Usługi transportowe | 40,55 | 141,09 |
| - | Leasing | - | - |
| 4. | Podatki i opłaty | 57 005,00 | 69 623,00 |
| a) | Podatek od nieruchomości | 17 644,00 | 27 053,00 |
| b) | Podatek od transportu | 13 322,00 | 11 990,00 |
| c) | Ubezpieczenia obowiązkowe autobusów | 19 920,00 | 23 734,00 |
| d) | Opłata za ochronę środowiska | 1 919,00 | 1 787,00 |
| e) | Opłata za wieczyste użytkowanie gruntów | 4 200,00 | 4 200,00 |
| f) | Opłaty skarbowe i sądowe | - | 859,00 |
| 5. | Wynagrodzenie | 1 582 130,84 | 1 516 720,92 |
| a) | Wynagrodzenia osobowe | 1 343 921,46 | 1 279 281,63 |
| b) | Wynagrodzenia z umów o dzieło i zleceń | 157 285,30 | 145 804,97 |

| | | | |
|-----------------------|--|---------------------|---------------------|
| c) | Wynagrodzenia Rady Nadzorczej | 49 000,08 | 47 040,00 |
| d) | Wynagrodzenia chorobowe | - | - |
| e) | Odszkodowania | - | - |
| f) | Nagrody jubileuszowe | 31 924,00 | 44 594,32 |
| 6. | Narzuty na wynagrodzenia – ubezpieczenia społeczne i inne świadczenia | 356 576,22 | 329 440,05 |
| a) | Składki ZUS | 312 888,74 | 288 848,02 |
| b) | ZFŚS | 43 392,48 | 40 592,03 |
| c) | Szkolenia pracowników | 295,00 | - |
| 7. | Inne koszty operacyjne | 49 627,00 | 57 285,49 |
| a) | Pozostałe opłaty | 29 703,90 | 38 389,66 |
| b) | Podróże służbowe | 793,80 | 2 942,47 |
| c) | Reprezentacja i reklama | - | - |
| d) | Inne koszt | 18 264,97 | 15 453,36 |
| e) | Koszty nie będące kosztami uzyskania | - | - |
| - | Odsetki budżetowe, koszty procesu, drobne różnice | 864,33 | 500,00 |
| - | Inne koszty niestanowiące kosztów uzyskania | - | - |
| - | Spisane należności | - | - |
| 8. | Koszty finansowe | 4 810,80 | 6 141,50 |
| a) | Zapłacone odsetki | 341,80 | 2 330,00 |
| 9. | Pozostałe koszty operacyjne | 4 469,00 | 3 811,50 |
| a) | Wartość sprzedanych materiałów i inwestycji | - | - |
| Ogółem koszty: | | 3 493 785,18 | 3 529 026,12 |

1. Amortyzacja

W 2015 r. i w latach następnych będzie malała ponieważ kończą się 5-cio letnie okresy amortyzacyjne środków transportowych.

2. Zużycie materiałów i energii

Stan na 31.12.2015 r. to 15 autobusów z czego 9 szt. w wieku ponad 10 lat. Wymagają one coraz większych nakładów na naprawy, dlatego wskazana jest dalsza odnowa taboru autobusowego.

W 2015r. niewielkie zmniejszenie kosztów zakupu paliwa to efekt sukcesywnie spadających cen oleju napędowego. Zużycie paliwa to 181 892 litrów na kwotę 614 654 zł przy przejechaniu 816754km czyli więcej o 9366 km niż w 2014 r. Dobre ceny paliwa pozwoliły nam na oszczędności co przełożyło się m.in. na zakup 5 szt kas fiskalnych i autobusu MAN.

3. Usługi

Zwiększenie wartości pozostałych usług wynika m.in. z kosztów wymiany pompy w autobusie San City oraz napraw silnika w autobusie Man i Solaris

4. Podatki i opłaty

Podatki i opłaty w 2015 r. wykazują one wartości dużo mniejsze niż w roku 2014. Jest to wynikiem wynegocjowanych niższych cen ubezpieczeń OC autobusów z 1 532 zł w 2014 r. do 1 290 zł w roku 2015 od jednego pojazdu oraz podatku od nieruchomości .

5. Wynagrodzenia

Wynagrodzenia osobowe w 2015 r. uległy w porównaniu do 2014 r. zwiększeniu z powodu dokonanych przez Zarząd w grudniu niewielkich jednorazowych podwyżek premii dla wszystkich pracowników. Mimo to przeciętne wynagrodzenie zmalało. Nieznacznie wzrosły koszty z tytułu umów zlecenia. Zmniejszenie kwoty wypłaconych nagród jubileuszowych do kwoty 31 924,00 zł wynika z wypłat w/w wynagrodzeń dla 3 pracowników gdzie w 2014 r. świadczenie to otrzymało 5 uprawnionych.

6. Ubezpieczenia społeczne i świadczenia

Nieznaczny wzrost świadczeń społecznych ZUS wiąże się ze wzrostem wynagrodzeń osobowych.

7. Koszty finansowe

Od II kwartału 2015 r. MPK Sp. z o.o. posiada kredyt obrotowy w bieżącym rachunku bankowym w kwocie 49 500 zł. Wzrost kosztów finansowych wynika z dopłat do świadczeń zdrowotnych dla 32 pracowników po 12,10 zł na osobę oraz kosztów obsługi w/w kredytu obrotowego

8. Inne koszty

W skali roku to suma około 29 703,90 zł netto z tytułu opłat m.in. za korzystanie z przystanków

9. Pozostałe koszty

Pozostałe koszty na których zakład może oszczędzać wykazują obroty wzrastające ze względu na konieczność przeprowadzenia drobnych remontów schodów i posadzek.

PRZYCHODY

| | Wyszczególnienie | Wartość na [zł] | |
|--------------------------|--|---------------------|---------------------|
| | | 31.12.2015r. | 31.12.2014r. |
| 1. | Przychody ze sprzedaży | 1 374 854,26 | 1 384 541,34 |
| a) | Sprzedaż biletów | 1 278 853,00 | 1 278 733,81 |
| b) | Wynajem autobusów | 63 901,72 | 70 724,02 |
| c) | Wynajem powierzchni reklamowych | 7 375,32 | 9 935,55 |
| d) | Pozostałe wynajmy | 24 724,22 | 25 147,96 |
| 2. | Przychód ze sprzedaży materiałów | - | - |
| 3. | Zmiana stanu produktów – koszty do rozliczenia w czasie | - | - |
| 4. | Pozostałe przychody operacyjne | 395 347,54 | 423 699,73 |
| a) | Przychody z mandatów | 1 067,00 | 1 403,00 |
| b) | Odszkodowania za szkody | 4 245,01 | 4 989,33 |
| c) | Amortyzacja finansowana dotacją | 369 470,30 | 398 827,40 |
| d) | Umorzenie podatku od nieruchomości, środków transportowych | - | - |
| e) | Inne przychody - dotacje i dopłaty | 20 565,23 | 18 480,00 |
| f) | Przychód ze sprzedaży środka trwałego | - | - |
| 5. | Przychody finansowe | - | 604,32 |
| a) | otrzymane odsetki | - | 604,32 |
| Ogółem przychody: | | 1 770 201,80 | 1 808 845,39 |

1. Przychody ze sprzedaży

Rok 2015 przyniósł lekki spadek wpływów z tytułu sprzedaży ze względu na realizację programu polegającego na wspieraniu rodzin wielodzietnych. Miesięcznie korzysta z tej ulgi średnio 142 osób, którym przysługuje zniżkowy bilet miesięczny za 10 zł. Na spadek wpływów ze sprzedaży miał przede wszystkim spadek dochodów za wynajmy autobusów (około 200 wynajmów) oraz wpływów za reklamy.

2. Przychody ze sprzedaży materiałów

3. Zmiana stanu produktów – koszty do rozliczenia w czasie

4. Pozostałe przychody operacyjne

Dodatkowe przychody to zwiększenie wartości dopłat związane z wydłużeniem tras linii komunikacyjnych oraz uruchomieniem dodatkowych kursów na nowych liniach. Drugą pozycją zwiększającą przychody to dopłaty PFRON z tytułu zatrudniania osób niepełnosprawnych.

Pozostałe przychody wiążą się z 82% amortyzacją od zakupu 5 nowych autobusów i monitoringu sfinansowanych z RPO w 2011 r.

1. Przychody finansowe

Odsetki od lokat bankowych.

Objaśnienia bilansu

| | 2006 r. | 2007 r. | 2008 r. | 2009 r. | 2010 r. |
|--------|---------------------|---------------------|---------------------|---------------------|-------------------|
| Aktywa | 478 808,42 | 708 087,53 | 1 000 368,50 | 1 035 628,10 | 850 552,95 |
| | 2011 r. | 2012 r. | 2013 r. | 2014 r. | 2015 r. |
| Aktywa | 2 322 945,39 | 2 036 545,66 | 1 520 268,15 | 1 047 291,11 | 576 333,75 |

Zwiększenie stanu aktywów nastąpiło na skutek zakupu środka trwałego a zmniejszenie poprzez odpisy umorzeniowe wg. zasad ustawy o podatku dochodowym od osób prawnych i ustawy o rachunkowości.

Zmiany w środkach trwałych jak i w ich umorzeniu przedstawiają poniższe tabele.

ŚRODKI TRWAŁE

| | Stan początkowy 01.01.2015 r. | Zakup, ulepszenie | Sprzedaż, likwidacja | Stan na 31.12.2015 r. |
|--------------------------------|----------------------------------|----------------------|-------------------------|--------------------------|
| gr. I (budynki) | 613 491,63 | - | - | 613 491,63 |
| gr. II (budowle) | 201 554,68 | - | - | 201 554,68 |
| gr. IV (maszyny i urządzenia) | 28 002,68 | - | 6 560,94 | 21 441,74 |
| gr. VI (urządzenia techniczne) | 22 596,25 | - | - | 22 596,25 |
| gr. VII (środki transportu) | 2 786 361,84 | 32 000,00 | - | 2 818 361,84 |
| gr. VIII (monitoring) | 276 276,10 | - | - | 276 276,10 |
| Grunty w użytkowaniu wiecz. | 78 928,00 | - | - | 78 928,00 |
| Razem | 4 007 211,18 | - | - | 4 032 650,24 |

UMORZENIE ŚRODKÓW TRWAŁYCH

| | Stan na 01.01.2015 r. | zwiększenia | zmniejszenia | Stan na 31.12.2015 r. |
|--------------------------------|--------------------------|-------------------|-----------------|--------------------------|
| gr. I (budynki) | 346 490,52 | 15 337,28 | - | 361 827,70 |
| gr. II (budowle) | 169 198,41 | 3 084,06 | - | 172 282,47 |
| gr. IV (maszyny i urządzenia) | 20 443,33 | 6 693,70 | 6 560,94 | 20 576,09 |
| gr. VI (urządzenia techniczne) | 22 596,25 | - | - | 22 596,25 |
| gr. VII (środki transportu) | 2 122 944,84 | 425 550,00 | - | 2 548 494,84 |
| gr. VIII (monitoring) | 227 929,90 | 48 346,20 | - | 276 276,10 |
| Grunty w użytkowaniu wiecz | 50 316,82 | 3 946,40 | - | 54 263,22 |
| Razem | 2 959 920,07 | 502 957,64 | 6 560,94 | 3 456 316,77 |

Zwiększenie wartości środków trwałych w 2015 r. to wynik zakupu autokaru MAN sfinansowanego w 100% własnymi środkami za kwotę łączną 32 000 ,00 zł.

AKTYWA

| | Wyszczególnienie | Wartość na | |
|----|------------------------------------|-------------------|-------------------|
| | | 31.12.2015 r. | 31.12.2014 r. |
| | AKTYWA OBROTOWE | 534 841,14 | 376 558,10 |
| 1 | Zapasy | - | - |
| 2 | Należności krótkoterminowe | 550 895,28 | 194 303,19 |
| a) | Należności z tytułu dostaw | 537 061,50 | 150 105,53 |
| b) | Należności z tytułu podatków | 22 787,66 | 37 597,66 |
| c) | Inne należności | 7 100,00 | 6 600,00 |
| 3 | Środki pieniężne | -16 053,88 | 182 254,91 |
| 4 | Rozliczenia międzyokresowe kosztów | - | - |

Należności krótkoterminowe w roku 2015 r. są spłacane zgodnie z terminami płatności, Nie występują żadne należności przeterminowane. Inne należności w kwocie 7 100,00 stanowią pożyczki mieszkaniowe z ZFŚS

Stan konta bankowego został zinwentaryzowany przez weryfikację i potwierdzenie salda z bankiem a środki pieniężne w kasie poprzez jej inwentaryzację na dzień 31.12.2015 r.

Środki pieniężne w kwocie – 16 053,88zł stanowią : częściowe wykorzystanie kredytu w rachunku obrotowym (23 580,32zł), środki na rachunku ZFSS (315,25zł) oraz środki pieniężne w kasie (7 517,25zł).

PASywa

| | Wyszczególnienie | Wartość na | |
|----|---------------------------------|-------------------|-------------------|
| | | 31.12.2015 r. | 31.12.2014 r. |
| | PASYWA | | |
| 1 | Kapitał – fundusz własny | 827 128,60 | 825 130,71 |
| a) | Kapitał podstawowy | 950 000,00 | 950 000,00 |
| - | Strata z lat ubiegłych | -124 869,29 | -130 215,01 |
| - | Wynik roku obrachunkowego | -1 723 583,38 | - 1 721 678,35 |
| - | Pozostałe kapitały rezerwowe | 1 725 581,27 | 1 727 024,07 |
| 2 | Zobowiązania | 302 005,32 | 598 718,50 |

| | | | |
|----|--|---------------------|------------------|
| a) | Wobec pozostałych jednostek | 234 676,08 | 158 594,91 |
| - | Z tytułu dostaw i usług | 70 593,22 | 16 127,05 |
| - | Z tytułu podatków, ubezpieczeń społ. | 104 636,76 | 91 122,64 |
| - | Z tytułu wynagrodzeń | 51 824,84 | 49 047,18 |
| - | Inne | 7 621,26 | 2 298,04 |
| b) | Zakładowy Fundusz Świadczeń Socjalnych | - 1998,08 | 2 108,94 |
| 2) | Kredyty długoterminowe | - | - |
| 3) | Inne rozliczenia międzyokresowe grunty sfinansowane dotacją | 24 664,78 | 28 611,18 |
| 4) | Rozliczenia międzyokresowe – środki transportu sfinansowane z dotacji UE | 43 879,57 | 409 403,47 |
| | OGÓŁEM PASYWA | 1 128 350,95 | 1 423 849 |

Specyfikacja zobowiązań na dzień 31.12.2015 r.

Zobowiązania z tytułu dostaw i usług:

1. Orlen Petrocentrum – 35 522,48
2. Wurth – 276,01
3. Opoltrans – 1 594,05
4. Fuchs Oil – 8 202,32
5. Auto Piter – 17 835,00
6. PPH Sako – 5 840,04
7. Dostawy niefakturowane energia elektryczna i usługi telefoniczne

Wszystkie zobowiązania zostały zweryfikowane i potwierdzone na koniec 2015 r.

Zobowiązania z tytułu podatków i ubezpieczeń społecznych: 104 636,76zł

1. Podatek od wynagrodzeń
2. Składki ZUS
3. Składki ZUS zdrowotne tj. od wynagrodzeń za grudzień wypłaconych w miesiącu styczniu 2016 r.

Wszystkie zobowiązania zweryfikowano i potwierdzono na dzień 31.12.2015 r. Wymienione wyżej zobowiązania zostały spłacone do 31.01.2016 r. (przelewy złożono i zostały zrealizowane przez bank w miesiącu styczniu 2016 r.

KAPITAŁY

| Kapitał wł. Spółki | 2010 r. | 2011 r. | 2012 r. | 2013 r. | 2014 r. | 2015 r. |
|-----------------------|-------------------|-------------------|-------------------|-------------------|-------------------|-------------------|
| Kapitał podstaw. | 950 000,00 | 950 000,00 | 950 000,00 | 950 000,00 | 950 000,00 | 950 000,00 |
| Kapitał rezerwowy | 1 312 195,00 | 1 408 093,96 | 1 550 240,92 | 1 666 107,89 | 1 727 024,07 | 1 725 851,27 |
| Strata | -1 470 524,29 | -1 546 057,22 | -1 626 302,19 | -1 720 261,63 | -1 721 678,35 | - 1 723 583,38 |
| Wynik finansowy | -158 329,29 | -137 963,26 | -76 061,27 | -54 153,74 | 5 345,72 | 2 677,97 |
| Wynik nierozlicz. | - | - | - | -76 061,27 | -130 215,01 | -124 869,29 |
| Razem: | 791 670,71 | 812 036,05 | 873 937,73 | 819 784,99 | 825 130,71 | 827 128,60 |

Spadek kapitału – funduszu własnego spowodowany jest nie pokryciem straty 76 061,27 za 2012 r. i stratą 48 808,02 za 2013 r.

Wynik 2015 r. to strata **1 723 583,38 zł** Uchwałą Wspólnika zostanie pokryta kapitałem rezerwowym w kwocie **1 725 851,27 zł**.

Ostateczny wynik 2015 r. wynosić będzie: zysk w wysokości 2 267,89 zł.

Podstawowe informacje na temat pracowników i organów Spółki

Od dnia 13.06.2011 r. i na dzień 31.12.2015 r. Prezesem zarządu jest Pan Dariusz Lisek (Uchwała Nr RN 10/2011 Rady Nadzorczej MPK Kraśnik Sp z o.o. w sprawie powołania Prezesa Zarządu Spółki z dnia 13.06.2011 r.)

Skład Rady Nadzorczej na dzień 31.12.2015 r. był następujący:

1. Suwała Radomir – Przewodniczący z wynagrodzeniem brutto 1 750,00 zł
2. Kaźmirak Mirosław - V-ce Przewodniczący z wynagrodzeniem brutto 1 166,67 zł
3. Stępień Grzegorz – Członek z wynagrodzeniem brutto 1 166,67 zł

Przeciętnie zatrudnienie w 2015 r. wynosiło 33 etatów. Wynagrodzenie osobowe 1 343 921,46 zł tzn. średnia miesięczna płaca brutto za 2015 r. wynosiła 3 393,74 zł przy 3 438,93 zł w 2014 r.

Na dzień 1.01.2016 r. zatrudnienie w MPK Sp z o.o. wynosić będzie 33 osób.

Sporządził:

Główny Księgowy
Urzula Morawska

MIEJSKIE
PRZEDSIĘBIORSTWO KOMUNIKACYJNE
Spółka z o.o.
ul. Obwodowa 7, tel. 884 30 21
23-200 KRAŚNIK
NIP:715-020-03-88

Zatwierdził:

PREZES ZARZĄDU
Dariusz Lisek
Dariusz Lisek

Inne informacje istotne dla zrozumienia sprawozdania finansowego

W zeznaniu o wysokości osiągniętego dochodu przez płatnika podatku dochodowego od osób prawnych w 2015 r. uwzględniono:

| | |
|--|-------------------|
| Wyłączenie z kosztów | 370 334,63 |
| Dofinansowanie amortyzacji gruntów w wieczystym użytkowaniu | 3 946,40 |
| Refundacja amortyzacji 5 autobusów i monitoring z RPO Woj. lubelskiego | 365 523,90 |
| Zapłacone odsetki budżetowe | 864,33 |

| | |
|---|-------------------|
| Wyłączenie z przychodów | 369 470,30 |
| Amortyzacja gruntów w wieczystym użytkowaniu | 3 946,40 |
| Zakup autobusów i monitoringu dofinansowanie z RPO Woj. lubelskiego | 365 523,90 |

| | |
|---------------------------------|---------------------|
| Koszty działalności operacyjnej | 3 488 974,38 |
| Koszty finansowe | 4 810,80 |
| Wyłączenie z kosztów | - 370 334,63 |
| Koszty ogółem | 3 123 450,55 |

| | |
|--------------------------------|---------------------|
| Przychody netto ze sprzedaży | 1 374 854,26 |
| Pozostałe przychody operacyjne | 395 347,54 |
| Przychody finansowe | - |
| Wyłączenie z przychodów | - 369 470,30 |
| Przychody ogółem | 1 400 731,50 |

| | |
|------------------|---------------------|
| Strata bilansowa | 1 723 583,38 |
| Strata podatkowa | 1 722 719,05 |

Sporządził:

Główny Księgowy

Urszula Morawska

MIEJSKIE
PRZEDSIĘBIORSTWO KOMUNIKACYJNE
Spółka z o.o.
ul. Obwodowa 7, tel. 884 30 21
23-200 KRAŚNIK
NIP:715-020-03-88

Zatwierdził:

PREZES Zarządu

Dariusz Lisiek

BILANS

MIEJSKIE
PRZEDSIĘBIORSTWO KOMUNIKACYJNE
Spółka z o.o.
ul. Obwodowa 7, tel. 884 30 21
23-200 KRAŚNIK

sporządzony na dzień 31 grudnia 2015 roku

(w złotych)

| AKTYWA | | Stan na 31.12.2015 r. | Stan na 31.12.2014 r. | PASywa | | Stan na 31.12.2015 r. | Stan na 31.12.2014 r. |
|--------|---|--------------------------|--------------------------|--------|--|--------------------------|--------------------------|
| A | Aktywa trwałe | | | A | Kapitał (fundusz) własny | | |
| I | Wartości niematerialne i prawne | 576 333,47 | 1.047.291,11 | I | Kapitał (fundusz) podstawowy | 827 128,60 | 825.130,71 |
| 1 | Koszty zakończonych prac rozwojowych | - | - | II | Należne wpłaty na kapitał podstawowy (wielkość ujemna) | - | - |
| 2 | Wartość firmy | - | - | III | Udziały (akcje) własne (wielkość ujemna) | - | - |
| 3 | Inne wartości niematerialne i prawne | - | - | IV | Kapitał (fundusz) zapasowy | - | - |
| 4 | Zaliczki na wartości niematerialne i prawne | - | - | V | Kapitał (fundusz) z aktualizacji wyceny | - | - |
| II | Rzeczowe aktywa trwałe | 576 333,47 | 1.047.291,11 | VI | Pozostałe kapitały (fundusze) rezerwowe | 1 725 581,27 | 1.727.024,07 |
| 1 | Środki trwałe | 576 333,47 | 1.047.291,11 | VII | Zysk (strata) z lat ubiegłych | - 124 869,29 | -130.215,01 |
| a) | grunty (w tym prawo użytkowania wieczystego gruntu) | 24 664,78 | 28 611,18 | VIII | Zysk (strata) netto | - 1 723 583,38 | -1.721.678,35 |
| b) | budynki, lokale i obiekty inżynierii lądowej i wodnej | 280 936,04 | 299 357,38 | IX | Odpisy z zysku netto w ciągu roku obrotowego (wielkość ujemna) | - | - |
| c) | urządzenia techniczne i maszyny | 865,65 | 7.559,35 | B | Zobowiązania i rezerwy na zobowiązania | 301 222,35 | 598.718,50 |
| d) | środki transportu | 269 867,00 | 663.417,00 | I | Rezerwy na zobowiązania | - | - |
| e) | inne środki trwałe | - | 48.346,20 | 1 | Rezerwa z tytułu odroczonego podatku dochodowego | - | - |
| 2 | Środki trwałe w budowie | - | - | 2 | Rezerwa na świadczenia emerytalne i podobne | - | - |
| 3 | Zaliczki na środki trwałe w budowie | - | - | - | - długoterminowa | - | - |
| III | Należności długoterminowe | 0,00 | 0,00 | - | - krótkoterminowa | - | - |
| 1 | Od jednostek powiązanych | - | - | 3 | Pozostałe rezerwy | - | - |
| 2 | Od pozostałych jednostek | - | - | - | - długoterminowe | - | - |
| IV | Inwestycje długoterminowe | 0,00 | 0,00 | - | - krótkoterminowe | - | - |
| 1 | Nieruchomości | - | - | II | Zobowiązania długoterminowe | 0,00 | 0,00 |
| 2 | Wartości niematerialne i prawne | - | - | 1 | Wobec jednostek powiązanych | - | - |
| 3 | Długoterminowe aktywa finansowe | - | - | 2 | Wobec pozostałych jednostek | - | - |
| a) | w jednostkach powiązanych | - | - | a) | kredyty i pożyczki | - | - |
| - | udziały lub akcje | - | - | b) | z tytułu emisji dłużnych papierów wartościowych | - | - |
| - | inne papiery wartościowe | - | - | c) | inne zobowiązania finansowe | - | - |
| - | udzielone pożyczki | - | - | d) | inne | - | - |
| b) | w pozostałych jednostkach | - | - | III | Zobowiązania krótkoterminowe | 232 678,00 | 160.703,85 |
| - | inne długoterminowe aktywa finansowe | - | - | 1 | Wobec jednostek powiązanych | - | - |
| - | udziały lub akcje | - | - | a) | z tytułu dostaw i usług, o okresie wymagalności: | - | - |
| - | inne papiery wartościowe | - | - | - | - do 12 miesięcy | - | - |
| - | udzielone pożyczki | - | - | - | - powyżej 12 miesięcy | - | - |
| - | inne długoterminowe aktywa finansowe | - | - | b) | inne | - | - |
| 4 | Inne inwestycje długoterminowe | - | - | 2 | Wobec pozostałych jednostek | 234 676,08 | 158.594,91 |
| V | Długoterminowe rozliczenia międzyokresowe | 0,00 | 0,00 | a) | kredyty i pożyczki | - | - |
| 1 | Aktywa z tytułu odroczonego podatku dochodowego | - | - | b) | z tytułu emisji dłużnych papierów wartościowych | - | - |
| 2 | Inne rozliczenia międzyokresowe | - | - | c) | inne zobowiązania finansowe | - | - |
| AKTYWA | | Stan na 31.12.2015 r. | Stan na 31.12.2014 r. | PASywa | | Stan na 31.12.2015 r. | Stan na 31.12.2014 r. |

RACHUNEK ZYSKÓW I STRAT

sporządzony na dzień 31 grudnia 2015 roku
(wariant porównawczy)

99,3

(w złotych)

| | | 2015r. | 2014r. |
|----------|--|-----------------------|----------------------|
| A | Przychody netto ze sprzedaży i zrównane z nimi, w tym: | 1 374 854,26 | 1.384.541,34 |
| | - od jednostek powiązanych | | |
| I | Przychody netto ze sprzedaży produktów | 1 374 854,26 | 1.384.541,34 |
| II | Zmiana stanu produktów (zwiększenie- wartość dodatnia, zmniejszenie- wartość ujemna) | | |
| III | Koszt wytworzenia produktów na własne potrzeby jednostki | | |
| IV | Przychody netto ze sprzedaży towarów i materiałów | | |
| B | Koszty działalności operacyjnej | 3 488 974,38 | 3.526.712,24 |
| I | Amortyzacja | 502 957,64 | 561.631,52 |
| II | Zużycie materiałów i energii | 844 466,32 | 902.155,63 |
| III | Usługi obce | 96 211,36 | 87.525,63 |
| IV | Podatki i opłaty, w tym: | 57 005,00 | 69.623,00 |
| | - podatek akcyzowy | | |
| V | Wynagrodzenia | 1 582 130,84 | 1.516.720,92 |
| VI | Ubezpieczenia społeczne i inne świadczenia | 356 576,22 | 329.440,05 |
| VII | Pozostałe koszty rodzajowe | 49 627,00 | 59.615,49 |
| VIII | Wartość sprzedanych towarów i materiałów | | |
| C | Zysk (strata) ze sprzedaży (A – B) | - 2 114 120,12 | -2.142.170,90 |
| D | Pozostałe przychody operacyjne | 395 347,54 | 422.799,73 |
| I | Zysk ze zbycia niefinansowych aktywów trwałych | | |
| II | Dotacje | 20 565,23 | 18.480,00 |
| III | Inne przychody operacyjne | 374 782,31 | 404.319,73 |
| E | Pozostałe koszty operacyjne | | |
| I | Strata ze zdobycia niefinansowych aktywów trwałych | | |
| II | Aktualizacja wartości aktywów niefinansowych | | |
| III | Inne koszty operacyjne | | |
| F | Zysk (strata) z działalności operacyjnej (C+D-E) | - 1 718 772,58 | -1.719.371,17 |
| G | Przychody finansowe | | 1.504,32 |
| I | Dywidendy i udziały w zyskach, w tym: | | |
| | -od jednostek powiązanych | | |
| II | Odsetki, w tym: | | 604,32 |
| | - od jednostek powiązanych | | |
| III | Zysk ze zbycia inwestycji | | |
| IV | Aktualizacja wartości inwestycji | | |
| V | Inne | | 900,00 |
| H | Koszty finansowe | 4 810,80 | 3811,50 |
| I | Odsetki, w tym: | 341,80 | |

| | | 2015r. | 2014r. |
|----------|--|-----------------------|----------------------|
| | - dla jednostek powiązanych | | |
| II | Strata ze zbycia inwestycji | | |
| III | Aktualizacja wartości inwestycji | | |
| IV | Inne | 4 469,00 | 3811,50 |
| I | Zysk (strata) z działalności gospodarczej (F+G-H) | - 1 723 583,38 | -1.721.678,35 |
| J | Wynik zdarzeń nadzwyczajnych (J.I.-J.II) | | |
| I | Zyski nadzwyczajne | | |
| II | Straty nadzwyczajne | | |
| K | Zysk (strata) brutto (I +/-J) | -1 723 583,38 | -1.721.678,35 |
| L | Podatek dochodowy | | |
| M | Pozostałe obowiązkowe zmniejszenia zysku (zwiększenia straty) | | |
| N | Zysk (strata) netto (K-L-M) | - 1 723 583,38 | -1.721.678,35 |

04 luty 2016 r.

Sporządzono dnia.....

.....
(imię, nazwisko i podpis osoby, której powierzono
prowadzenie ksiąg rachunkowych- na podstawie
art 52 ust. 2 ustawy o rachunkowości)

PREZES Zarządu

.....
(imię, nazwisko i podpis kierownika
jednostki, a jeżeli jednostką kieruje
organ wieloosobowy, wszyscy członkowie
tego organu- a podstawie art 52 ust. 2
ustawy o rachunkowości)

Główny Księgowy
Urszula Morawska

MIEJSKIE
PRZEDSIĘBIORSTWO KOMUNIKACYJNE
Spółka z o.o.
ul. Obwodowa 7, tel. 884 30 21
23-200 KRAŚNIK
NIP: 715-020-03-88

| | | |
|---|-----------------|-----------|
| 1. Identyfikator podatkowy NIP podatnika 7 1 5 0 2 0 0 3 8 8 | 2. Nr dokumentu | 3. Status |
|---|-----------------|-----------|

CIT-8

**ZEZNANIE O WYSOKOŚCI OSIĄGNIĘTEGO DOCHODU (PONIESIONEJ STRATY)
PRZEZ PODATNIKA PODATKU DOCHODOWEGO OD OSÓB PRAWNYCH
za rok podatkowy ¹⁾**

| | |
|--|--|
| 4. Od (dzień - miesiąc - rok) 0 1 - 0 1 - 2 0 1 5 | 5. Do (dzień - miesiąc - rok) 3 1 - 1 2 - 2 0 1 5 |
|--|--|

| | |
|--------------------|---|
| Podstawa prawna: | Ustawa z dnia 15 lutego 1992 r. o podatku dochodowym od osób prawnych (Dz. U. z 2014 r. poz. 851, z późn. zm.), zwana dalej "ustawą". |
| Składający: | Podatnicy wymienieni w art. 1 ustawy, w zakresie dochodów określonych w art. 3 ust. 1 (mający siedzibę na terytorium RP) oraz w art. 3 ust. 2 (niemający siedziby na terytorium RP) ustawy, z wyjątkiem: - podatników uzyskujących przychody wyłącznie z tytułów wymienionych w art. 2 ust. 1 ustawy, - podatników zwolnionych od składania zeznania - art. 27 ust. 1 ustawy, - podatników niemających siedziby na terytorium RP, uzyskujących przychody, o których mowa w art. 21 i 22 ustawy, wyłącznie od płatników wymienionych w art. 26 ust. 1 ustawy. |
| Termin składania: | Do końca trzeciego miesiąca następnego roku (art. 27 ust. 1 ustawy). |
| Miejsce składania: | Urząd skarbowy |

A. MIEJSCE I CEL SKŁADANIA ZEZNANIA6. Urząd skarbowy, do którego adresowane jest zeznanie ²⁾

KRAŚNIK URZĄD SKARBOWY W KRAŚNIKU

7. Cel złożenia formularza (zaznaczyć właściwy kwadrat):

☒ 1. złożenie zeznania☐ 2. korekta zeznania ³⁾**B. DANE PODATNIKA****B.1. DANE IDENTYFIKACYJNE**

8. Nazwa pełna

MIEJSKIE PRZEDSIĘBIORSTWO KOMUNIKACYJNE SP Z O.O

9. REGON

430521996-

B.2. ADRES SIEDZIBY

| | | | |
|------------------------------|------------------------------|-------------------------|---------------|
| 10. Kraj POLSKA | 11. Województwo LUBELSKIE | 12. Powiat KRAŚNICKI | |
| 13. Gmina KRAŚNIK-MIEJSKA | 14. Ulica OBWODOWA | 15. Nr domu 7 | 16. Nr lokalu |
| 17. Miejscowość KRASNIK | 18. Kod pocztowy 23-200 | 19. Poczta KRASNIK | |

B.3. DANE DODATKOWE

| |
|---|
| 20. Podatnik wniósł do spółki wkład niepieniężny w postaci komercjalizowanej własności intelektualnej, o którym mowa w art. 12 ust. 1b pkt 5 ustawy, w roku podatkowym wskazanym w poz. 4 i 5 (zaznaczyć właściwy kwadrat): <input type="checkbox"/> 1. tak <input checked="" type="checkbox"/> 2. nie |
| 21. Podatnik uwzględni odsetki w kosztach uzyskania przychodów zgodnie z art. 15c ustawy, w roku podatkowym wskazanym w poz. 4 i 5 (zaznaczyć właściwy kwadrat): <input type="checkbox"/> 1. tak <input checked="" type="checkbox"/> 2. nie |
| 22. Kwota odsetek wyłączonych z kosztów uzyskania przychodów (wypełnia się jedynie w przypadku zaznaczenia kwadratu nr 1 w poz. 21): |
| 23. Podatnik korzysta ze zwolnienia lub utracił prawo do zwolnienia, o którym mowa w art. 25 ust. 11 - 16 ustawy, w roku podatkowym wykazanym w poz. 4 i 5 (zaznaczyć właściwy kwadrat): <input type="checkbox"/> 1. tak <input type="checkbox"/> 2. utracił prawo do zwolnienia w związku z art. 25 ust. 14 ustawy <input checked="" type="checkbox"/> 3. nie |
| 24. Podatnik był obowiązany do sporządzenia dokumentacji, o której mowa w art. 9a ust. 1 ustawy (zaznaczyć właściwy kwadrat): <input type="checkbox"/> 1. tak <input checked="" type="checkbox"/> 2. nie |

C. INFORMACJA O ZAŁĄCZNIKACH

Należy podać liczbę dołączonych załączników.

| | | |
|------------|---|-------------|
| 25. CIT-ST | 26. SSE-R | 27. CIT-8/O |
| 28. CIT-D | 29. Sprawozdanie o realizacji uznanej metody ustalania ceny transakcyjnej | |

D. USTALENIE DOCHODU / STRATY

zł. gr

D.1. PRZYCHODY

| | | |
|---|-----|--------------|
| Przychody ze źródeł przychodów położonych na terytorium RP | 30. | 1 400 731,50 |
| Bez przychodów, o których mowa w art. 2 ust. 1, art. 21 i 22 ustawy, z zastrzeżeniem art. 7 ust. 3 ustawy. | | |
| Przychody ze źródeł przychodów położonych poza terytorium RP | 31. | |
| Przychody równorzędne do kategorii przychodów wymienionych w art. 21 ust. 1 ustawy oraz przychody z dywidend i inne przychody z udziałów w zyskach osób prawnych niemających siedziby na terytorium RP. | | |
| Przychody ze źródeł przychodów położonych poza terytorium RP – inne niż wymienione w poz. 31 | 32. | |
| Przychody uzyskane w następstwie wniesienia do spółki wkładu niepieniężnego w postaci komercjalizowanej własności intelektualnej, które w związku z art. 12 ust. 1b pkt 5 ustawy podlegają wykazaniu w roku podatkowym wskazanym w poz. 4 i 5 | 33. | |
| Razem przychody | 34. | 1 400 731,50 |
| Suma kwot z poz. 30, 31, 32 i 33 | | |

D.2. KOSZTY UZYSKANIA PRZYCHODÓW

| | | |
|--|-----|--------------|
| Koszty uzyskania przychodów wymienionych w poz. 30 | 35. | 3 123 450,55 |
| Koszty uzyskania przychodów wymienionych w poz. 31 | 36. | |
| Koszty uzyskania przychodów wymienionych w poz. 32 | 37. | |
| Koszty uzyskania przychodów wymienionych w poz. 33 | 38. | |
| Odsetki wyłączone w poprzednich pięciu latach podatkowych z kosztów uzyskania przychodów, podlegające na podstawie art. 15c ustawy zaliczeniu do kosztów uzyskania przychodów w roku podatkowym wskazanym w poz. 4 i 5 | 39. | |
| Razem koszty uzyskania przychodów | 40. | 3 123 450,55 |
| Suma kwot z poz. 35, 36, 37, 38 i 39 | | |

D.3. DOCHÓD / STRATA

| | | |
|---|-----|--------------|
| Dochód (art. 7 ust. 2 ustawy) | 41. | |
| Od kwoty z poz. 34 należy odjąć kwotę z poz. 40. Jeżeli różnica jest liczbą ujemną, należy wpisać 0. | | |
| Strata (art. 7 ust. 2 ustawy) | 42. | 1 722 719,05 |
| Od kwoty z poz. 40 należy odjąć kwotę z poz. 34. Jeżeli różnica jest liczbą ujemną, należy wpisać 0. | | |
| Strata w związku z postanowieniami art. 7 ust. 3 - 4a ustawy oraz strata ze źródeł przychodów wykazanych w poz. 32, podlegająca za granicą odliczeniu od dochodu do opodatkowania | 43. | |
| Dochód | 44. | 0,00 |
| Jeżeli w poz. 42 wpisano 0, do kwoty z poz. 41 należy dodać kwotę z poz. 43. Jeżeli kwota z poz. 42 jest większa od 0, a kwota z poz. 43 jest większa od kwoty z poz. 42, od kwoty z poz. 43 należy odjąć kwotę z poz. 42. W pozostałych przypadkach należy wpisać 0. | | |
| Strata | 45. | 1 722 719,05 |
| Jeżeli kwota z poz. 42 jest większa od 0 i większa od kwoty z poz. 43, od kwoty z poz. 42 należy odjąć kwotę z poz. 43. W pozostałych przypadkach należy wpisać 0. | | |

E. USTALENIE PODSTAWY OPODATKOWANIA / STRATY**E.1. DOCHODY (PRZYCHODY) WOLNE I ODLICZENIA**

zł. gr

| | | |
|--|-----|--|
| Razem dochody (przychody) wolne | 46. | |
| Należy wpisać kwotę z poz. 39 załącznika CIT-8/O. | | |
| Razem odliczenia od dochodu | 47. | |
| Należy wpisać kwotę z poz. 68 załącznika CIT-8/O. | | |
| Odliczana kwota nie może przekroczyć kwoty dochodu z poz. 44 pomniejszonej o kwotę z poz. 46. | | |
| Odliczenia z tytułu wydatków inwestycyjnych | 48. | |
| Należy wpisać kwotę z poz. 71 załącznika CIT-8/O. | | |
| Odliczana kwota nie może przekroczyć kwoty dochodu z poz. 44 pomniejszonej o sumę kwot z poz. 46 i 47. | | |
| Razem dochody (przychody) wolne i odliczenia | 49. | |
| Suma kwot z poz. 46, 47 i 48. | | |

E.2. PODSTAWA OPODATKOWANIA / STRATA

zł. gr

| | | |
|--|-----|--------------|
| Podstawa opodatkowania | 50. | 0,00 |
| Jeżeli kwota z poz. 44 jest większa od 0, należy wpisać kwotę z poz. 44 pomniejszoną o kwotę z poz. 49. W pozostałych przypadkach oraz jeżeli wynik jest liczbą ujemną, należy wpisać 0. | | |
| Strata | 51. | 1 722 719,05 |
| Od sumy kwot z poz. 45 i 49 należy odjąć kwotę z poz. 44. Jeżeli różnica jest liczbą ujemną, należy wpisać 0. | | |

E.3. ODLICZENIA OD PODSTAWY OPODATKOWANIA

Kwota odliczenia nie może przekroczyć kwoty z poz. 50.

| | | |
|--|-----|--|
| Odliczenia zmniejszające podstawę opodatkowania z tytułu wydatków na nabycie nowej technologii | 52. | |
| Należy wpisać kwotę z poz. 72 załącznika CIT-8/O | | |

E.4. KWOTY ZWIĘKSZAJĄCE PODSTAWĘ OPODATKOWANIA / ZMNIEJSZAJĄCE STRATĘ

zł gr

| | | |
|--|-----|---|
| Kwota odliczonych w poprzednich latach wydatków inwestycyjnych - w związku z utratą prawa do odliczeń | 53. | |
| Kwota zwolnionych od podatków dochodów uzyskanych z działalności gospodarczej prowadzonej na terenie specjalnej strefy ekonomicznej - w związku z utratą prawa do zwolnienia | 54. | |
| Kwota odliczonych wydatków z tytułu nabycia nowych technologii - w związku z utratą prawa do odliczeń | 55. | |
| Razem kwota zwiększająca podstawę opodatkowania / zmniejszająca stratę | 56. | 0 |
| Suma kwot z poz. 53, 54 i 55 | | |

E.5. PODSTAWA OPODATKOWANIA / STRATA PO UWZGLĘDNIENIU KWOT Z CZĘŚCI E.3. I E.4.

Podstawa opodatkowania (podaje się po zaokrągleniu do pełnych złotych)

Jeżeli kwota z poz. 50 jest większa od 0, należy wpisać kwotę z poz. 50 pomniejszoną o kwotę z poz. 52 i powiększoną o kwotę z poz. 56. Jeżeli kwota z poz. 50 równa się 0, a kwota z poz. 51 jest mniejsza od kwoty z poz. 56, od kwoty z poz. 56 należy odjąć kwotę z poz. 51. W pozostałych przypadkach oraz jeżeli wynik jest liczbą ujemną, należy wpisać 0.

| | | |
|--|-----|--------------|
| Strata | 57. | 0 zł |
| Od sumy kwot z poz. 51 i 52 należy odjąć sumę kwot z poz. 50 i 56. Jeżeli różnica jest liczbą ujemną, należy wpisać 0. | 58. | 1 722 719,05 |

F. OBLICZENIE NALEŻNEGO PODATKU

Jeżeli w poz. 23 zaznaczono kwadrat nr 1, w części F nie wypełnia się poz. 63 i 64. Poz. 62 i 64 wypełnia się po zaokrągleniu do pełnych złotych.

| | | |
|--|-----------------------|------|
| Stawka podatku - art.19 ustawy | 59. | 19 % |
| Podatek należny według stawki z poz. 59, obliczony od kwoty z poz. 57 | 60. | 0 |
| Odliczenia od podatku | 61. | |
| Należy wpisać kwotę z poz. 83 załącznika CIT-8/O. Odliczana kwota nie może przekroczyć podatku z poz. 60. | 62. | 0 zł |
| Podatek należny po odliczeniach za rok podatkowy wykazany w poz.4 i 5 | 63. Rok ⁴⁾ | 64. |
| Od kwoty z poz. 60 należy odjąć kwotę z poz. 61. | | |
| 20% należnego podatku wykazanego w zeznaniu składanym za rok podatkowy objęty zwolnieniem, o którym mowa w art. 25 ust. 11 - 16 ustawy | | |

G. KWOTY NALEŻNYCH ZALICZEK MIESIĘCZNYCH (ART. 25 UST. 1, 1a oraz 6 USTAWY) LUB ZALICZEK KWARTALNYCH (ART. 25 UST. 1b i 1c USTAWY)

Jeżeli w poz.23 zaznaczono kwadrat nr 1, części G nie wypełnia się.

| Miesiące/Kwartaly ⁵⁾ | 1 | 2 | 3/1 Kwartal | 4 | 5 | 6/2 Kwartal |
|---------------------------------|--------|--------|--------------|--------|--------|--------------|
| Należna zaliczka | 65. zł | 66. zł | 67. zł | 68. zł | 69. zł | 70. zł |
| Miesiące/Kwartaly ⁵⁾ | 7 | 8 | 9/3 Kwartal | 10 | 11 | 12/4 Kwartal |
| Należna zaliczka | 71. zł | 72. zł | 73. zł | 74. zł | 75. zł | 76. zł |
| Miesiące/Kwartaly ⁵⁾ | 13 | 14 | 15/5 Kwartal | 16 | 17 | 18/6 Kwartal |
| Należna zaliczka | 77. zł | 78. zł | 79. zł | 80. zł | 81. zł | 82. zł |
| Miesiące/Kwartaly ⁵⁾ | 19 | 20 | 21/7 Kwartal | 22 | 23 | Razem |
| Należna zaliczka | 83. zł | 84. zł | 85. zł | 86. zł | 87. zł | 88. zł |

H. RÓŻNICA POMIĘDZY PODATKIEM NALEŻNYM A NALEŻNYMI ZALICZKAMI

Jeżeli w poz. 23 zaznaczono kwadrat nr 1, części H nie wypełnia się.

| | | |
|---|-----|------|
| Różnica pomiędzy podatkiem należnym a sumą należnych zaliczek za rok podatkowy | 89. | 0 zł |
| Od sumy kwot z poz. 62 i 64 należy odjąć kwotę z poz. 88. Jeżeli różnica jest liczbą ujemną, należy wpisać 0. | 90. | |
| Różnica pomiędzy sumą należnych zaliczek za rok podatkowy a podatkiem należnym | | |
| Od kwoty z poz. 88 należy odjąć sumę kwot z poz. 62 i 64. Jeżeli różnica jest liczbą ujemną, należy wpisać 0. | | |

I. KWOTA DO ZAPŁATY / NADPŁATA

Jeżeli w poz. 23 zaznaczono kwadrat nr 1, części I nie wypełnia się.

| | | |
|--|-----|---|
| Suma zaliczek wpłaconych przez podatnika ⁶⁾ | 91. | |
| Kwota do zapłaty | 92. | 0 |
| Od sumy kwot z poz. 62 i 64 odjąć kwotę z poz. 91. Jeżeli różnica jest liczbą ujemną, należy wpisać 0. | 93. | |
| Nadpłata | | |
| Od kwoty z poz. 91 odjąć sumę kwot z poz. 62 i 64. Jeżeli różnica jest liczbą ujemną, należy wpisać 0. | | |

J. ODRĘBNE ZOBOWIĄZANIE PODATKOWE - dochody wydatkowane przez podatników, o których mowa w art. 17 ust. 1 ustawy, na inne cele niż określone w tych przepisach, albo na cele określone w tych przepisach, ale po terminach z nich wynikających - art. 25 ust. 4 ustawy

| Miesiące | 1 | 2 | 3 | 4 | 5 | 6 |
|-------------------------------|---------|---------|---------|---------|---------|---------|
| Wydatkowany dochód | 94. zł | 95. zł | 96. zł | 97. zł | 98. zł | 99. zł |
| Należny podatek ⁷⁾ | 100. zł | 101. zł | 102. zł | 103. zł | 104. zł | 105. zł |
| Miesiące | 7 | 8 | 9 | 10 | 11 | 12 |
| Wydatkowany dochód | 106. zł | 107. zł | 108. zł | 109. zł | 110. zł | 111. zł |
| Należny podatek ⁷⁾ | 112. zł | 113. zł | 114. zł | 115. zł | 116. zł | 117. zł |
| Miesiące | 13 | 14 | 15 | 16 | 17 | 18 |
| Wydatkowany dochód | 118. zł | 119. zł | 120. zł | 121. zł | 122. zł | 123. zł |
| Należny podatek ⁷⁾ | 124. zł | 125. zł | 126. zł | 127. zł | 128. zł | 129. zł |
| Miesiące | 19 | 20 | 21 | 22 | 23 | |
| Wydatkowany dochód | 130. zł | 131. zł | 132. zł | 133. zł | 134. zł | |
| Należny podatek ⁷⁾ | 135. zł | 136. zł | 137. zł | 138. zł | 139. zł | |

K. INNE ZOBOWIĄZANIA PODATKOWE

| | |
|--|------|
| Dochód uzyskany i niewydatkowany do końca 1994 r. (art. 6 ust. 2 ustawy z dnia 2 grudnia 1994 r. o zmianie niektórych ustaw regulujących zasady opodatkowania oraz niektórych innych ustaw (Dz. U. z 1995 r. Nr 5, poz. 25)) | 140. |
| Podatek należny według stawki z poz. 59, obliczony od kwoty z poz. 140 | 141. |
| Kwota podatku naliczona zgodnie z art. 39 ust. 4 ustawy Należy podać kwotę podatku przypadającą do zapłaty za ostatni miesiąc roku podatkowego. | 142. |
| Kwota odsetek naliczonych od dnia zaliczenia do kosztów uzyskania przychodów wydatków na nabycie lub wytworzenie we własnym zakresie składników majątku do dnia, w którym okres ich używania przekroczył rok, lub do dnia zaliczenia ich do środków trwałych lub wartości niematerialnych i prawnych - art. 16e ust. 1 pkt 4 i ust. 2 ustawy | 143. |

L. OSOBY REPREZENTUJĄCE PODATNIKA

| | |
|--|---|
| 144. Imię i nazwisko osoby odpowiedzialnej za obliczenie podatku | |
| 145. Podpis i pieczęć osoby / osób uprawnionych lub upoważnionych do reprezentowania podatnika | |
| 146. Data wypełnienia zeznania (dzień - miesiąc - rok) | 147. Podpis, pieczęć i telefon osoby wymienionej w poz. 144 |

M. ADNOTACJE URZĘDU SKARBOWEGO

| | |
|--|-------------------------------------|
| 148. Uwagi urzędu skarbowego | |
| 149. Identyfikator przyjmującego formularz | 150. Podpis przyjmującego formularz |

Objaśnienia

- 1) Rokiem podatkowym jest rok kalendarzowy lub w przypadku, o którym mowa w art. 8 ust. 1 ustawy, okres kolejnych dwunastu miesięcy, z uwzględnieniem art. 8 ust. 2, 2a, 3 i 6 ustawy.
- 2) Ilekroć w zeznaniu jest mowa o urzędzie skarbowym, w tym urzędzie skarbowym do którego adresowane jest zeznanie - oznacza to urząd skarbowy, przy pomocy którego właściwy dla podatnika naczelnik urzędu skarbowego wykonuje swoje zadania.
- 3) Zgodnie z art. 81 ustawy z dnia 29 sierpnia 1997 r. - Ordynacja podatkowa (Dz. U. z 2015 r. poz. 613, z późn. zm.).
- 4) Należy podać rok kalendarzowy, w którym podatek rozpoczął rok podatkowy objęty zwolnieniem, o którym mowa w art. 25 ust. 11 - 16 ustawy.
- 5) W wierszach "Miesiące/Kwartaly" liczby od 1 do 23 oznaczają kolejne miesiące roku podatkowego przy zaliczkach miesięcznych, a liczby 3, 6, 9, 12, 15, 18 i 21 odpowiednio kwartaly roku podatkowego przy zaliczkach kwartalnych, w tym również u podatnika, którego rok podatkowy jest inny niż rok kalendarzowy. Podatnicy rozliczający zaliczki miesięczne wypełniają odpowiednio pozycje w zakresie poszczególnych miesięcy (od 1 do 23), a podatnicy rozliczający zaliczki kwartalne pozycje w zakresie zaliczek kwartalnych (3, 6, 9, 12, 15, 18 i 21).
- 6) Jeżeli podatek składa zeznanie:
 - a) w terminie do 20 dnia pierwszego miesiąca następnego roku podatkowego - w poz. 91 powinien uwzględnić wyłącznie zaliczki wpłacone do końca tego roku podatkowego, za który jest składane zeznanie,
 - b) w terminie do końca trzeciego miesiąca roku następnego - w poz. 91 powinien uwzględnić zaliczki wpłacone do końca roku podatkowego oraz za ostatni miesiąc (kwartał) zaliczkę wpłaconą do 20 dnia pierwszego miesiąca roku następnego.
- 7) Podatek według stawki z poz. 59, obliczony od dokonanego w danym miesiącu wydatku - wpłacany jest do 20 dnia miesiąca następującego po miesiącu, w którym dokonano wydatku lub w którym upłynął termin do wydatkowania dochodu.

Pouczenia

Niniejsze zeznanie stanowi podstawę do wystawienia tytułu wykonawczego zgodnie z przepisami ustawy z dnia 17 czerwca 1966 r. o postępowaniu egzekucyjnym w administracji (Dz. U. z 2014 r. poz. 1619, z późn. zm.), na odsetki od wykazanych i nieuiszczonych w obowiązujących terminach lub uiszczonych w niepełnej wysokości kwot z poz. 65 - 87.

W przypadku niewpłacenia w obowiązujących terminach kwot z poz. 92, 100 - 105, 112 - 117, 124 - 129, 135 - 139, 141 i 142 lub wpłacenia ich w niepełnej wysokości niniejsze zeznanie stanowi podstawę do wystawienia tytułu wykonawczego, zgodnie z przepisami ustawy z dnia 17 czerwca 1966 r. o postępowaniu egzekucyjnym w administracji (Dz. U. z 2014 r. poz. 1619, z późn. zm.).

Za podanie nieprawdy lub zatajenie prawdy i przez to narażenie na uszczerpek podatkowy grozi odpowiedzialność przewidziana w Kodeksie karnym skarbowym.

| | | |
|---|-----------------|-----------|
| 1. Identyfikator podatkowy NIP podatnika 7 1 5 0 2 0 0 3 8 8 | 2. Nr dokumentu | 3. Status |
|---|-----------------|-----------|

CIT-8

**ZEZNANIE O WYSOKOŚCI OSIĄGNIĘTEGO DOCHODU (PONIESIONEJ STRATY)
PRZEZ PODATNIKA PODATKU DOCHODOWEGO OD OSÓB PRAWNYCH
za rok podatkowy ¹⁾**

| | |
|--|--|
| 4. Od (dzień - miesiąc - rok) 0 1 - 0 1 - 2 0 1 5 | 5. Do (dzień - miesiąc - rok) 3 1 - 1 2 - 2 0 1 5 |
|--|--|

| | |
|--------------------|---|
| Podstawa prawna: | Ustawa z dnia 15 lutego 1992 r. o podatku dochodowym od osób prawnych (Dz. U. z 2014 r. poz. 851, z późn. zm.), zwana dalej "ustawą". |
| Składający: | Podatnicy wymienieni w art. 1 ustawy, w zakresie dochodów określonych w art. 3 ust. 1 (mający siedzibę na terytorium RP) oraz w art. 3 ust. 2 (niemający siedziby na terytorium RP) ustawy, z wyjątkiem: - podatników uzyskujących przychody wyłącznie z tytułów wymienionych w art. 2 ust. 1 ustawy, - podatników zwolnionych od składania zeznania - art. 27 ust. 1 ustawy, - podatników niemających siedziby na terytorium RP, uzyskujących przychody, o których mowa w art. 21 i 22 ustawy, wyłącznie od płatników wymienionych w art. 26 ust. 1 ustawy. |
| Termin składania: | Do końca trzeciego miesiąca następnego roku (art. 27 ust. 1 ustawy). |
| Miejsce składania: | Urząd skarbowy |

A. MIEJSCE I CEL SKŁADANIA ZEZNANIA

6. Urząd skarbowy, do którego adresowane jest zeznanie ²⁾
KRAŚNIK URZĄD SKARBOWY W KRAŚNIKU

7. Cel złożenia formularza (zaznaczyć właściwy kwadrat):

☒ 1. złożenie zeznania☐ 2. korekta zeznania ³⁾**B. DANE PODATNIKA****B.1. DANE IDENTYFIKACYJNE**

8. Nazwa pełna

MIEJSKIE PRZEDSIĘBIORSTWO KOMUNIKACYJNE SP Z O.O

9. REGON

430521996-

B.2. ADRES SIEDZIBY10. Kraj
POLSKA11. Województwo
LUBELSKIE12. Powiat
KRAŚNICKI13. Gmina
KRAŚNIK-MIEJSKA14. Ulica
OBWODOWA15. Nr domu
7

16. Nr lokalu

17. Miejscowość
KRASNIK18. Kod pocztowy
23-20019. Poczta
KRASNIK**B.3. DANE DODATKOWE**

20. Podatnik wniósł do spółki wkład niepieniężny w postaci komercjalizowanej własności intelektualnej, o którym mowa w art. 12 ust. 1b pkt 5 ustawy, w roku podatkowym wskazanym w poz. 4 i 5 (zaznaczyć właściwy kwadrat):

☐ 1. tak☒ 2. nie

21. Podatnik uwzględni odsetki w kosztach uzyskania przychodów zgodnie z art. 15c ustawy, w roku podatkowym wskazanym w poz. 4 i 5 (zaznaczyć właściwy kwadrat):

☐ 1. tak☒ 2. nie

22. Kwota odsetek wyłączonych z kosztów uzyskania przychodów (wypełnia się jedynie w przypadku zaznaczenia kwadratu nr 1 w poz. 21):

23. Podatnik korzysta ze zwolnienia lub utracił prawo do zwolnienia, o którym mowa w art. 25 ust. 11 - 16 ustawy, w roku podatkowym wskazanym w poz. 4 i 5 (zaznaczyć właściwy kwadrat):

☐ 1. tak☐ 2. utracił prawo do zwolnienia w związku z art. 25 ust. 14 ustawy☒ 3. nie

24. Podatnik był obowiązany do sporządzenia dokumentacji, o której mowa w art. 9a ust. 1 ustawy (zaznaczyć właściwy kwadrat):

☐ 1. tak☒ 2. nie**C. INFORMACJA O ZAŁĄCZNIKACH**

Należy podać liczbę dołączonych załączników.

25. CIT-ST

26. SSE-R

27. CIT-8/O

28. CIT-D

29. Sprawozdanie o realizacji uznanej metody ustalania ceny transakcyjnej

D. USTALENIE DOCHODU / STRATY

zł. gr

D.1. PRZYCHODY

| | | |
|---|-----|--------------|
| Przychody ze źródeł przychodów położonych na terytorium RP Bez przychodów, o których mowa w art. 2 ust. 1, art. 21 i 22 ustawy, z zastrzeżeniem art. 7 ust. 3 ustawy. | 30. | 1 400 731,50 |
| Przychody ze źródeł przychodów położonych poza terytorium RP Przychody równorzędne do kategorii przychodów wymienionych w art. 21 ust. 1 ustawy oraz przychody z dywidend i inne przychody z udziałów w zyskach osób prawnych niemających siedziby na terytorium RP. | 31. | |
| Przychody ze źródeł przychodów położonych poza terytorium RP – inne niż wymienione w poz. 31 | 32. | |
| Przychody uzyskane w następstwie wniesienia do spółki wkładu niepieniężnego w postaci komercjalizowanej własności intelektualnej, które w związku z art. 12 ust. 1b pkt 5 ustawy podlegają wykazaniu w roku podatkowym wskazanym w poz. 4 i 5 | 33. | |
| Razem przychody Suma kwot z poz. 30, 31, 32 i 33 | 34. | 1 400 731,50 |

D.2. KOSZTY UZYSKANIA PRZYCHODÓW

| | | |
|--|-----|--------------|
| Koszty uzyskania przychodów wymienionych w poz. 30 | 35. | 3 123 450,55 |
| Koszty uzyskania przychodów wymienionych w poz. 31 | 36. | |
| Koszty uzyskania przychodów wymienionych w poz. 32 | 37. | |
| Koszty uzyskania przychodów wymienionych w poz. 33 | 38. | |
| Odsetki wyłączone w poprzednich pięciu latach podatkowych z kosztów uzyskania przychodów, podlegające na podstawie art. 15c ustawy zaliczeniu do kosztów uzyskania przychodów w roku podatkowym wskazanym w poz. 4 i 5 | 39. | |
| Razem koszty uzyskania przychodów Suma kwot z poz. 35, 36, 37, 38 i 39 | 40. | 3 123 450,55 |

D.3. DOCHÓD / STRATA

| | | |
|---|-----|--------------|
| Dochód (art. 7 ust. 2 ustawy) Od kwoty z poz. 34 należy odjąć kwotę z poz. 40. Jeżeli różnica jest liczbą ujemną, należy wpisać 0. | 41. | |
| Strata (art. 7 ust. 2 ustawy) Od kwoty z poz. 40 należy odjąć kwotę z poz. 34. Jeżeli różnica jest liczbą ujemną, należy wpisać 0. | 42. | 1 722 719,05 |
| Strata w związku z postanowieniami art. 7 ust. 3 - 4a ustawy oraz strata ze źródeł przychodów wykazanych w poz. 32, podlegająca za granicą odliczeniu od dochodu do opodatkowania | 43. | |
| Dochód Jeżeli w poz. 42 wpisano 0, do kwoty z poz. 41 należy dodać kwotę z poz. 43. Jeżeli kwota z poz. 42 jest większa od 0, a kwota z poz. 43 jest większa od kwoty z poz. 42, od kwoty z poz. 43 należy odjąć kwotę z poz. 42. W pozostałych przypadkach należy wpisać 0. | 44. | 0,00 |
| Strata Jeżeli kwota z poz. 42 jest większa od 0 i większa od kwoty z poz. 43, od kwoty z poz. 42 należy odjąć kwotę z poz. 43. W pozostałych przypadkach należy wpisać 0. | 45. | 1 722 719,05 |

E. USTALENIE PODSTAWY OPODATKOWANIA / STRATY**E.1. DOCHODY (PRZYCHODY) WOLNE I ODLICZENIA**

zł. gr

| | | |
|--|-----|--|
| Razem dochody (przychody) wolne Należy wpisać kwotę z poz. 39 załącznika CIT-8/O. | 46. | |
| Razem odliczenia od dochodu Należy wpisać kwotę z poz. 68 załącznika CIT-8/O. Odliczana kwota nie może przekroczyć kwoty dochodu z poz. 44 pomniejszonej o kwotę z poz. 46. | 47. | |
| Odliczenia z tytułu wydatków inwestycyjnych Należy wpisać kwotę z poz. 71 załącznika CIT-8/O. Odliczana kwota nie może przekroczyć kwoty dochodu z poz. 44 pomniejszonej o sumę kwot z poz. 46 i 47. | 48. | |
| Razem dochody (przychody) wolne i odliczenia Suma kwot z poz. 46, 47 i 48. | 49. | |

E.2. PODSTAWA OPODATKOWANIA / STRATA

zł. gr

| | | |
|--|-----|--------------|
| Podstawa opodatkowania Jeżeli kwota z poz. 44 jest większa od 0, należy wpisać kwotę z poz. 44 pomniejszoną o kwotę z poz. 49. W pozostałych przypadkach oraz jeżeli wynik jest liczbą ujemną, należy wpisać 0. | 50. | 0,00 |
| Strata Od sumy kwot z poz. 45 i 49 należy odjąć kwotę z poz. 44. Jeżeli różnica jest liczbą ujemną, należy wpisać 0. | 51. | 1 722 719,05 |

E.3. ODLICZENIA OD PODSTAWY OPODATKOWANIA

Kwota odliczenia nie może przekroczyć kwoty z poz. 50.

| | | |
|--|-----|--|
| Odliczenia zmniejszające podstawę opodatkowania z tytułu wydatków na nabycie nowej technologii Należy wpisać kwotę z poz. 72 załącznika CIT-8/O | 52. | |
|--|-----|--|

E.4. KWOTY ZWIĘKSZAJĄCE PODSTAWĘ OPODATKOWANIA / ZMNIEJSZAJĄCE STRATĘ

zł gr

| | | |
|--|-----|---|
| Kwota odliczonych w poprzednich latach wydatków inwestycyjnych - w związku z utratą prawa do odliczeń | 53. | |
| Kwota zwolnionych od podatków dochodów uzyskanych z działalności gospodarczej prowadzonej na terenie specjalnej strefy ekonomicznej - w związku z utratą prawa do zwolnienia | 54. | |
| Kwota odliczonych wydatków z tytułu nabycia nowych technologii - w związku z utratą prawa do odliczeń | 55. | |
| Razem kwota zwiększająca podstawę opodatkowania / zmniejszająca stratę | 56. | 0 |
| Suma kwot z poz. 53, 54 i 55 | | |

E.5. PODSTAWA OPODATKOWANIA / STRATA PO UWZGLĘDNIENIU KWOT Z CZĘŚCI E.3. I E.4.

| | | |
|---|-----|--------------|
| Podstawa opodatkowania (podaje się po zaokrągleniu do pełnych złotych) Jeżeli kwota z poz. 50 jest większa od 0, należy wpisać kwotę z poz. 50 pomniejszoną o kwotę z poz. 52 i powiększoną o kwotę z poz. 56. Jeżeli kwota z poz. 50 równa się 0, a kwota z poz. 51 jest mniejsza od kwoty z poz. 56, od kwoty z poz. 56 należy odjąć kwotę z poz. 51. W pozostałych przypadkach oraz jeżeli wynik jest liczbą ujemną, należy wpisać 0. | 57. | 0 zł |
| Strata Od sumy kwot z poz. 51 i 52 należy odjąć sumę kwot z poz. 50 i 56. Jeżeli różnica jest liczbą ujemną, należy wpisać 0. | 58. | 1 722 719,05 |

F. OBLICZENIE NALEŻNEGO PODATKU

Jeżeli w poz. 23 zaznaczono kwadrat nr 1, w części F nie wypełnia się poz. 63 i 64. Poz. 62 i 64 wypełnia się po zaokrągleniu do pełnych złotych.

| | | |
|--|-----------------------|------|
| Stawka podatku - art.19 ustawy | 59. | 19 % |
| Podatek należny według stawki z poz. 59, obliczony od kwoty z poz. 57 | 60. | 0 |
| Odliczenia od podatku Należy wpisać kwotę z poz. 83 załącznika CIT-8/O. Odliczana kwota nie może przekroczyć podatku z poz. 60. | 61. | |
| Podatek należny po odliczeniach za rok podatkowy wykazany w poz.4 i 5 | 62. | 0 zł |
| Od kwoty z poz. 60 należy odjąć kwotę z poz. 61. | | |
| 20% należnego podatku wykazanego w zeznaniu składanym za rok podatkowy objęty zwolnieniem, o którym mowa w art. 25 ust. 11 - 16 ustawy | 63. Rok ⁴⁾ | 64. |

G. KWOTY NALEŻNYCH ZALICZEK MIESIĘCZNYCH (ART. 25 UST. 1, 1a oraz 6 USTAWY) LUB ZALICZEK KWARTALNYCH (ART. 25 UST. 1b i 1c USTAWY)

Jeżeli w poz.23 zaznaczono kwadrat nr 1, części G nie wypełnia się.

| Miesiące/Kwartaly ⁵⁾ | 1 | 2 | 3/1 Kwartal | 4 | 5 | 6/2 Kwartal |
|---------------------------------|--------|--------|--------------|--------|--------|--------------|
| Należna zaliczka | 65. zł | 66. zł | 67. zł | 68. zł | 69. zł | 70. zł |
| Miesiące/Kwartaly ⁵⁾ | 7 | 8 | 9/3 Kwartal | 10 | 11 | 12/4 Kwartal |
| Należna zaliczka | 71. zł | 72. zł | 73. zł | 74. zł | 75. zł | 76. zł |
| Miesiące/Kwartaly ⁵⁾ | 13 | 14 | 15/5 Kwartal | 16 | 17 | 18/6 Kwartal |
| Należna zaliczka | 77. zł | 78. zł | 79. zł | 80. zł | 81. zł | 82. zł |
| Miesiące/Kwartaly ⁵⁾ | 19 | 20 | 21/7 Kwartal | 22 | 23 | Razem |
| Należna zaliczka | 83. zł | 84. zł | 85. zł | 86. zł | 87. zł | 88. zł |

H. RÓŻNICA POMIĘDZY PODATKIEM NALEŻNYM A NALEŻNYMI ZALICZKAMI

Jeżeli w poz. 23 zaznaczono kwadrat nr 1, części H nie wypełnia się.

| | | |
|---|-----|------|
| Różnica pomiędzy podatkiem należnym a sumą należnych zaliczek za rok podatkowy Od sumy kwot z poz. 62 i 64 należy odjąć kwotę z poz. 88. Jeżeli różnica jest liczbą ujemną, należy wpisać 0. | 89. | 0 zł |
| Różnica pomiędzy sumą należnych zaliczek za rok podatkowy a podatkiem należnym Od kwoty z poz. 88 należy odjąć sumę kwot z poz. 62 i 64. Jeżeli różnica jest liczbą ujemną, należy wpisać 0. | 90. | zł |

I. KWOTA DO ZAPŁATY / NADPŁATA

Jeżeli w poz. 23 zaznaczono kwadrat nr 1, części I nie wypełnia się.

| | | |
|--|-----|---|
| Suma zaliczek wpłaconych przez podatnika ⁶⁾ | 91. | |
| Kwota do zapłaty Od sumy kwot z poz. 62 i 64 odjąć kwotę z poz. 91. Jeżeli różnica jest liczbą ujemną, należy wpisać 0. | 92. | 0 |
| Nadpłata Od kwoty z poz. 91 odjąć sumę kwot z poz. 62 i 64. Jeżeli różnica jest liczbą ujemną, należy wpisać 0. | 93. | |

J. ODRĘBNE ZOBOWIĄZANIE PODATKOWE - dochody wydatkowane przez podatników, o których mowa w art. 17 ust. 1 ustawy, na inne cele niż określone w tych przepisach, albo na cele określone w tych przepisach, ale po terminach z nich wynikających - art. 25 ust. 4 ustawy

| Miesiące | 1 | 2 | 3 | 4 | 5 | 6 |
|-------------------------------|------------|------------|------------|------------|------------|------------|
| Wydatkowany dochód | 94. zł | 95. zł | 96. zł | 97. zł | 98. zł | 99. zł |
| Należny podatek ⁷⁾ | 100. zł | 101. zł | 102. zł | 103. zł | 104. zł | 105. zł |
| Miesiące | 7 | 8 | 9 | 10 | 11 | 12 |
| Wydatkowany dochód | 106. zł | 107. zł | 108. zł | 109. zł | 110. zł | 111. zł |
| Należny podatek ⁷⁾ | 112. zł | 113. zł | 114. zł | 115. zł | 116. zł | 117. zł |
| Miesiące | 13 | 14 | 15 | 16 | 17 | 18 |
| Wydatkowany dochód | 118. zł | 119. zł | 120. zł | 121. zł | 122. zł | 123. zł |
| Należny podatek ⁷⁾ | 124. zł | 125. zł | 126. zł | 127. zł | 128. zł | 129. zł |
| Miesiące | 19 | 20 | 21 | 22 | 23 | |
| Wydatkowany dochód | 130. zł | 131. zł | 132. zł | 133. zł | 134. zł | |
| Należny podatek ⁷⁾ | 135. zł | 136. zł | 137. zł | 138. zł | 139. zł | |

K. INNE ZOBOWIĄZANIA PODATKOWE

| | |
|--|------|
| Dochód uzyskany i niewydatkowany do końca 1994 r. (art. 6 ust. 2 ustawy z dnia 2 grudnia 1994 r. o zmianie niektórych ustaw regulujących zasady opodatkowania oraz niektórych innych ustaw (Dz. U. z 1995 r. Nr 5, poz. 25) | 140. |
| Podatek należny według stawki z poz. 59, obliczony od kwoty z poz. 140 | 141. |
| Kwota podatku naliczona zgodnie z art. 39 ust. 4 ustawy Należy podać kwotę podatku przypadającą do zapłaty za ostatni miesiąc roku podatkowego. | 142. |
| Kwota odsetek naliczonych od dnia zaliczenia do kosztów uzyskania przychodów wydatków na nabycie lub wytworzenie we własnym zakresie składników majątku do dnia, w którym okres ich używania przekroczył rok, lub do dnia zaliczenia ich do środków trwałych lub wartości niematerialnych i prawnych - art. 16e ust. 1 pkt 4 i ust. 2 ustawy | 143. |

L. OSOBY REPREZENTUJĄCE PODATNIKA

| | |
|--|---|
| 144. Imię i nazwisko osoby odpowiedzialnej za obliczenie podatku | |
| 145. Podpis i pieczęć osoby / osób uprawnionych lub upoważnionych do reprezentowania podatnika | |
| 146. Data wypełnienia zeznania (dzień - miesiąc - rok) | 147. Podpis, pieczęć i telefon osoby wymienionej w poz. 144 |

M. ADNOTACJE URZĘDU SKARBOWEGO

| | |
|--|-------------------------------------|
| 148. Uwagi urzędu skarbowego | |
| 149. Identyfikator przyjmującego formularz | 150. Podpis przyjmującego formularz |

Objaśnienia

- 1) Rokiem podatkowym jest rok kalendarzowy lub w przypadku, o którym mowa w art. 8 ust. 1 ustawy, okres kolejnych dwunastu miesięcy, z uwzględnieniem art. 8 ust. 2, 2a, 3 i 6 ustawy.
- 2) Ilekroć w zeznaniu jest mowa o urzędzie skarbowym, w tym urzędzie skarbowym do którego adresowane jest zeznanie - oznacza to urząd skarbowy, przy pomocy którego właściwy dla podatnika naczelnik urzędu skarbowego wykonuje swoje zadania.
- 3) Zgodnie z art. 81 ustawy z dnia 29 sierpnia 1997 r. - Ordynacja podatkowa (Dz. U. z 2015 r. poz. 613, z późn. zm.).
- 4) Należy podać rok kalendarzowy, w którym podatnik rozpoczął rok podatkowy objęty zwolnieniem, o którym mowa w art. 25 ust. 11 - 16 ustawy.
- 5) W wierszach "Miesiące/Kwartaly" liczby od 1 do 23 oznaczają kolejne miesiące roku podatkowego przy zaliczkach miesięcznych, a liczby 3, 6, 9, 12, 15, 18 i 21 odpowiednio kwartaly roku podatkowego przy zaliczkach kwartalnych, w tym również u podatnika, którego rok podatkowy jest inny niż rok kalendarzowy. Podatnicy rozliczający zaliczki miesięczne wypełniają odpowiednio pozycje w zakresie poszczególnych miesięcy (od 1 do 23), a podatnicy rozliczający zaliczki kwartalne pozycje w zakresie zaliczek kwartalnych (3, 6, 9, 12, 15, 18 i 21).
- 6) Jeżeli podatnik składa zeznanie:
 - a) w terminie do 20 dnia pierwszego miesiąca następnego roku podatkowego - w poz. 91 powinien uwzględnić wyłącznie zaliczki wpłacone do końca tego roku podatkowego, za który jest składane zeznanie,
 - b) w terminie do końca trzeciego miesiąca roku następnego - w poz. 91 powinien uwzględnić zaliczki wpłacone do końca roku podatkowego oraz za ostatni miesiąc (kwartał) zaliczkę wpłaconą do 20 dnia pierwszego miesiąca roku następnego.
- 7) Podatek według stawki z poz. 59, obliczony od dokonanego w danym miesiącu wydatku - wpłacany jest do 20 dnia miesiąca następującego po miesiącu, w którym dokonano wydatku lub w którym upłynął termin do wydatkowania dochodu.

Pouczenia

Niniejsze zeznanie stanowi podstawę do wystawienia tytułu wykonawczego zgodnie z przepisami ustawy z dnia 17 czerwca 1966 r. o postępowaniu egzekucyjnym w administracji (Dz. U. z 2014 r. poz. 1619, z późn. zm.), na odsetki od wykazanych i nieuiszczonych w obowiązujących terminach lub uiszczonych w niepełnej wysokości kwot z poz. 65 - 87.

W przypadku niewpłacenia w obowiązujących terminach kwot z poz. 92, 100 - 105, 112 - 117, 124 - 129, 135 - 139, 141 i 142 lub wpłacenia ich w niepełnej wysokości niniejsze zeznanie stanowi podstawę do wystawienia tytułu wykonawczego, zgodnie z przepisami ustawy z dnia 17 czerwca 1966 r. o postępowaniu egzekucyjnym w administracji (Dz. U. z 2014 r. poz. 1619, z późn. zm.).

Za podanie nieprawdy lub zatajenie prawdy i przez to narażenie na uszczerpek podatku grozi odpowiedzialność przewidziana w Kodeksie karnym skarbowym.



URZĘDOWE POŚWIADCZENIE ODBIORU
DOKUMENTU DORECZONEGO W FORMIE ELEKTRONICZNEJ

A. NAZWA PEŁNA PODMIOTU, KTÓREMU DORECZONO DOKUMENT ELEKTRONICZNY

Ministerstwo Finansów

B. INFORMACJA O DOKUMENCIE

Dokument został zarejestrowany w systemie teleinformatycznym Ministerstwa Finansów

Identyfikator dokumentu

837c642151a342db3e10790a2dabcf4

Dnia (data, czas):

2016-03-17T08:31:20.000+01:00

Skrót złożonego dokumentu - identyczny z wartością użytą do podpisu dokumentu

LZu1iYRsF4R1tOgC77bwl7OROxg= [B5B211F4003C575F6145A5E992D9A923]

Skrót dokumentu w postaci otrzymanej przez system (łącznie z podpisem elektronicznym):

9BE8AC3BDF88231258172404A0E1F120

Dokument zweryfikowano pod względem zgodności ze strukturą logiczną:

<http://crd.gov.pl/wzor/2016/01/15/3111/schemat.xsd> dla CIT-8 wariant 23 schemat 1-0E

Identyfikator podatkowy podmiotu występującego jako pierwszy na dokumencie:

NIP 7150200388

Identyfikator podatkowy podmiotu występującego jako drugi na dokumencie:

Urząd skarbowy, do którego został złożony dokument:

URZĄD SKARBOWY W KRAŚNIKU

Stempel czasu:

MjAxNi0wMy0xN1QwODozMToyMC4wMDArMDE6MDA=

Dokument wystawiony automatycznie przez system teleinformatyczny Ministerstwa Finansów

Data i czas wystawienia dokumentu: 2016-03-17T10:32:22.210+01:00

UPO⁽⁴⁾

1/1



SPRAWOZDANIE ZARZĄDU ZA ROK 2015



Prezes: Lisek Dariusz

**Miejskie Przedsiębiorstwo
Komunikacyjne Spółka z o.o.
w Kraśniku, ul. Obwodowa 7,
23-200 Kraśnik**

LUTY 2016

SPIS TREŚCI:

| | |
|--|-----------|
| LIST ZARZĄDU: | 3 |
| DZIAŁALNOŚĆ: | 4 |
| WŁADZE SPÓŁKI: | 5 |
| WIZJA I MISJA FIRMY: | 6 |
| CELE STRATEGII WIZERUNKOWEJ SPÓŁKI: | 8 |
| STRUKTURA ORGANIZACYJNA: | 9 |
| PRACOWNICY: | 10 |
| STRUKTURA ZATRUDNIENIA: | 11 |
| FUNDUSZ PŁAC: | 12 |
| PRZEWOZY: | 14 |
| ROZWÓJ I INWESTYCJE: | 21 |
| FINANSE: | 23 |

LIST ZARZĄDU:

SZANOWNI PAŃSTWO!

Przekazujemy w Państwa ręce kolejny Raport Roczny, który prezentuje wyniki finansowe i podsumowuje działalność Miejskiego Przedsiębiorstwa Komunikacyjnego Sp. z o.o. w roku 2015. Rok 2015 korzystnie kształtował perspektywę dalszego rozwoju naszego Przedsiębiorstwa. Aby profesjonalnie zaspokajać potrzeby komunikacyjne miasta i podnosić komfort przejazdów na wciąż wyższy poziom, kontynuowaliśmy modernizację taboru w mijającym roku wzbogaciliśmy naszą flotę poprzez zakup kolejnego 12 metrowego autobusu marki MAN, a także dbając o bezpieczeństwo przeprowadzaliśmy bieżące remonty posiadanych autobusów.

Sukcesywna realizacja strategii już drugi raz z rzędu pozwoliła na osiągnięcie dodatniego wyniku finansowego co jest wydarzeniem bez precedensu w historii Przedsiębiorstwa. Taka sytuacja pozwala nam z dużym optymizmem patrzeć na stojące przed firmą wyzwania. Ten optymizm opiera się o nasz największy kapitał, który stanowi załoga doświadczonych, zaangażowanych, zmobilizowanych i oddanych ludzi.

Zarząd nieustannie zabiega o to, aby pasażer był zadowolony z oferowanej na rynku usługi, dąży do podnoszenia jego satysfakcji oraz pozostaje otwarty na jego sugestie i uwagi. Wszyscy pracownicy mają świadomość, że pasażer jest najważniejszy, ponieważ jest podstawą egzystencji i sukcesu firmy na rynku. Cieszymy się, że obsługa komunikacyjna Miasta wykonywana przez MPK w Kraśniku zyskuje coraz wyższe oceny pasażerów i mieszkańców i temu celowi podporządkowujemy wszystkie nasze codzienne działania dbając o reputację i solidną markę naszego Przedsiębiorstwa.

Prezes Zarządu
Lisek Dariusz

DZIAŁALNOŚĆ:

Miejskie Przedsiębiorstwo Komunikacyjne w Kraśniku jest spółką z ograniczoną odpowiedzialnością powstałą z przekształcenia przedsiębiorstwa komunikacyjnego o tej samej nazwie w spółkę prawa handlowego na podstawie aktu przekształcenia stanowiącego umowę spółki. MPK w Kraśniku działa w oparciu o przepisy ustawy kodeks spółek handlowych, ustawy o gospodarce komunalnej i ustawy o samorządzie gminnym. Świadczy usługi przewozowe już od 40 lat. Siedzibą Spółki jest Miasto Kraśnik. Kapitał zakładowy na dzień 31.12.2015 r. wynosił 950 tys. zł i składał się z 1 900 udziałów o nominale 500 złotych. Jedynym udziałowcem Spółki jest Miasto Kraśnik.

Przedmiotem działalności gospodarczej Spółki jest:

- ❖ Wykonywanie usług przewozowych w zakresie komunikacji miejskiej i międzygminnej,
- ❖ Wykonywanie usług przewozowych – osobowych,
- ❖ Prowadzenie działalności usługowej, obejmującej m.in.: wynajmowanie osobom prawnym i fizycznym powierzchni taboru autobusowego oraz urządzeń infrastruktury komunikacyjnej pod działalność reklamową.

WŁADZE SPÓŁKI:

Władzami Spółki są:

- ❖ Zgromadzenie Wspólników,
- ❖ Rada Nadzorcza,
- ❖ Zarząd Spółki.

Biorąc pod uwagę to, że MPK w Kraśniku jest jednoosobową Spółką Miasta Kraśnik, funkcję Zgromadzenia Wspólników sprawuje jednoosobowo Burmistrz Miasta Kraśnik.

Rada Nadzorcza jest organem Spółki, za pośrednictwem, którego Zgromadzenie Wspólników prowadzi nadzór i kontrolę nad działalnością Spółki. Rada Nadzorcza składa się z trzech członków, z których jednego (przewodniczącego) powołuje i odwołuje Zgromadzenie Wspólników, zaś dwóch pozostałych wybierają pracownicy Spółki.

Skład Rady Nadzorczej w 2015 roku:

- ❖ Radomir Suwała- *Przewodniczący Rady*
- ❖ Mirosław Kaźmirak – *Zastępca Przewodniczącego*
- ❖ Grzegorz Stępień – *Sekretarz Rady*

Jednoosobowy Zarząd kieruje działalnością Spółki i reprezentuje ją na zewnątrz. Przez cały 2015 rok funkcję Prezesa Zarządu MPK w Kraśniku sprawował Pan Dariusz Lisek.

WIZJA I MISJA FIRMY:

Miejskie Przedsiębiorstwo Komunikacyjne w Kraśniku przyczynia się do sprawnego funkcjonowania miasta Kraśnik, jako organizmu społeczno-gospodarczego, podnosząc komfort przejazdu klientów, zwiększając dostępność usług oraz dążąc do zwiększenia ilości przewożonych pasażerów.

Komfort przejazdu rozumiany jest, jako bezpieczeństwo, niezawodność, punktualność oraz życzliwa obsługa w relacji z pasażerami.

Dostępność usług Spółka postrzega, jako zasięg oraz dążenie do minimalizacji kosztów świadczenia usług.

Działania z zakresu promocji MPK w Kraśniku w roku 2015 zakładały prowadzenie działań, które zapewnić miały utrzymanie wizerunku firmy stabilnej, dbającej o klienta i o dobro Miasta, stosującej nowe rozwiązania, dbającej o środowisko naturalne, dobrze i sprawnie zarządzanej, a także dającej możliwość rozwoju Firmy.

Aby profesjonalnie zaspokajać potrzeby komunikacyjne miasta i podnosić komfort jazdy na wciąż wyższy poziom, kontynuowaliśmy modernizację taboru w mijającym 2015 roku wzbogacając naszą flotę poprzez zakup 12 metrowego autobusu marki MAN.

W ramach dbałości o wizerunek MPK w Kraśniku jako przedsiębiorstwa otwartego na pasażera, Spółka czynnie uczestniczy w programie miejskim "Kraśnik wspiera Rodziny 3 plus", którego celem jest wzmocnienie funkcji rodziny wielodzietnej, organizuje specjalne linie autobusowe podczas imprez odbywających się na terenie Miasta, a także wspólnie z Oddziałem Archiwum Państwowego w Kraśniku organizuje przejazdy pt. „Historia Miasta Kraśnik poznawana z autobusów MPK”, skierowane do szerokiego grona uczniów kraśnickich szkół.

Działania wizerunkowe w 2015 roku zakładały utrzymanie wizerunku stabilnej, dbającej o klienta, dobro miasta, środowisko naturalne, dobrze i sprawnie zarządzanej, a także dającej możliwość rozwoju Firmy, na co dzień wdrażającej najnowsze rozwiązania, promującej bezpieczeństwo zarówno we własnych środkach transportu jak i poza nim. Za pomocą strony internetowej przybliżano pasażerom zasady funkcjonowania MPK w Kraśniku, promowano najważniejsze inwestycje, poprzez tzw. socjalmedia angażowano się w komunikację z pasażerami, wsłuchiwno w propozycje i sugestie klientów.



CELE STRATEGII WIZERUNKOWEJ SPÓŁKI:

Promocja komunikacji publicznej, jako atrakcyjnej alternatywy dla transportu indywidualnego.

Dostarczenie wysokiej jakości usług w zakresie przewozu pasażerów – komfort jazdy, dostępność, czystość, bezpieczeństwo.

Utrwalanie wizerunku MPK w Kraśniku jako firmy wpływającej na pozytywny wizerunek Miasta Kraśnik.



STRUKTURA ORGANIZACYJNA:

Spółka nie posiada oddziałów. W strukturze organizacyjnej wyodrębniamy: Dział Techniczno-Eksploatacyjny. Ponadto w 2015 roku wyodrębniono Dział Księgowo-Administracyjny podległy bezpośrednio Prezesowi Zarządu.

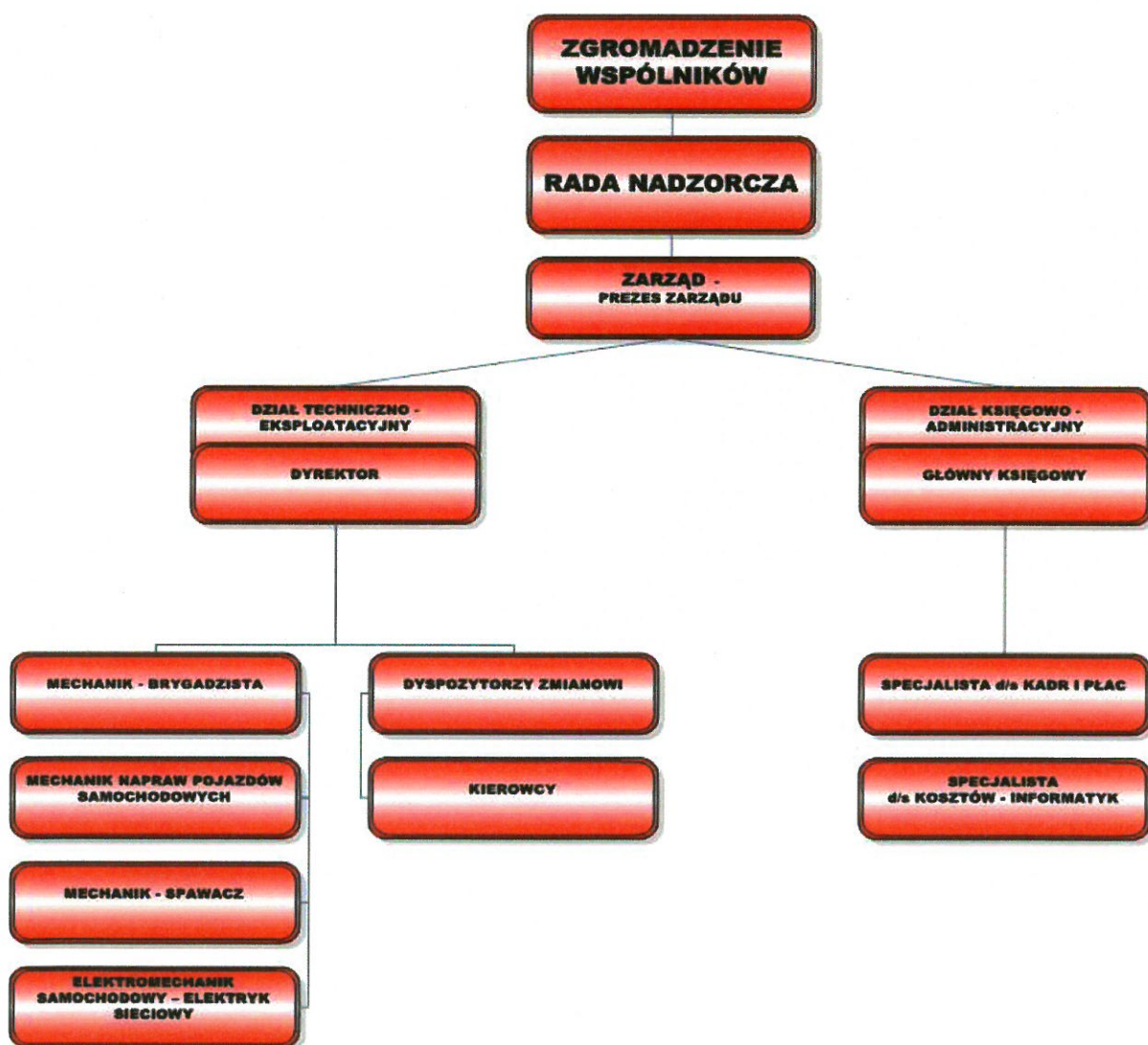

PRACOWNICY:

W Spółce wyróżniamy 5 rodzajów stanowisk:

- ❖ Kierownicze
- ❖ Administracyjno-księgowe
- ❖ Obsługi technicznej
- ❖ Obsługi przewozów
- ❖ Kierowcy

| WYSZCZEGÓLNIENIE | 2015 |
|--------------------------|------|
| Kierownicze | 3 |
| Administracyjno-księgowe | 2 |
| Obsługi technicznej | 4 |
| Obsługi przewozów | 2 |
| Kierowcy | 22 |
| Ogółem MPK | 33 |

*Dodatkowo na umowach zlecenia zatrudniono:
sprzątaczkę biurową, osobę sprzątającą
autobusy, 2 dyspozytorów oraz 2 kierowców.*

STRUKTURA ZATRUDNIENIA:

Struktura zatrudnienia w MPK w Kraśniku wg. grupy zawodowej

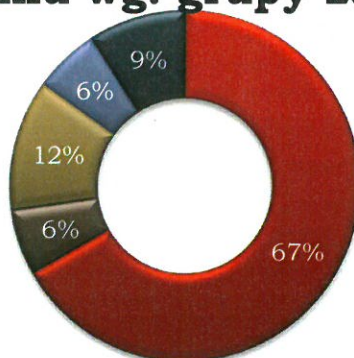

- Kierowcy
- Obsługa przewozów
- Stanowiska obsługi technicznej
- Księgowość administracyjna
- Stanowiska kierownicze

Dominującą grupą zawodową są oczywiście kierowcy. Ta grupa zawodowa stanowi 67% załogi Przedsiębiorstwa. W roku 2015 zatrudnienie w tej grupie wzrosło o 2 etaty.

Struktura osób zatrudnionych w MPK w Kraśniku wg. wieku

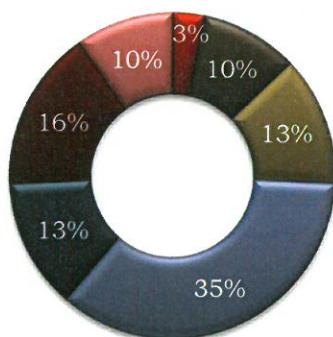

- Wiek 30-35
- Wiek 36-40
- Wiek 41-45
- Wiek 46-50
- Wiek 51-55
- Wiek 56-60
- Wiek 61-65

FUNDUSZ PŁAC:

Średnia miesięczna płaca brutto w roku 2015 bez wypłat z nagród i zysku w przeliczeniu na etaty wynosiła 3 393,74 zł przy 3 438,93 w roku 2014 i stanowi 82% przeciętnego miesięcznego wynagrodzenia w sektorze przedsiębiorstw na koniec 2015 roku.

Struktura liczbowa funduszu płac za lata 2012-2015

| WYSZCZEGÓLNIENIE | 2012 [zł] | 2013 [zł] | 2014 [zł] | 2015 [zł] | Zmiana[zł] |
|------------------------------|-----------|-----------|-----------|-----------|------------|
| Wynagrodzenia osobowe | 1 144 758 | 1 145 187 | 1 279 281 | 1 343 921 | +64 640 |
| Wynagrodzenia umowy zlecenia | 98 392 | 146 187 | 145 804 | 157 285 | +11 481 |
| Wynagrodzenia RN | 42 000 | 44 800 | 47 040 | 49 000 | +1 960 |
| Nagrody jubileuszowe | 58 060 | 162 881 | 44 594 | 31 924 | -12 670 |
| Fundusz płac | 1 367 657 | 1 502 521 | 1 516 720 | 1 582 130 | +65 410 |

Struktura wynagrodzeń w MPK w Kraśniku w roku 2015

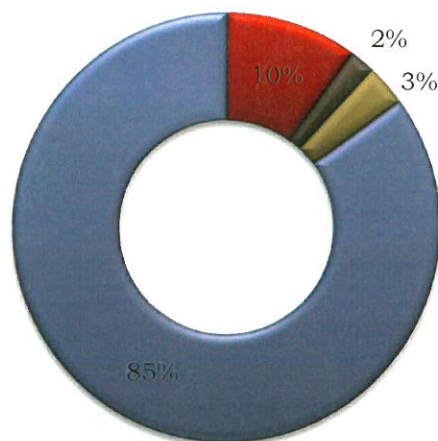

■ umowy zlecenia ■ nagrody jubileuszowe
 ■ wynagrodzenie rady nadzorczej ■ wynagrodzenia osobowe

Struktura wynagrodzeń pozaosobowych w latach 2011- 2015 [tys. zł]

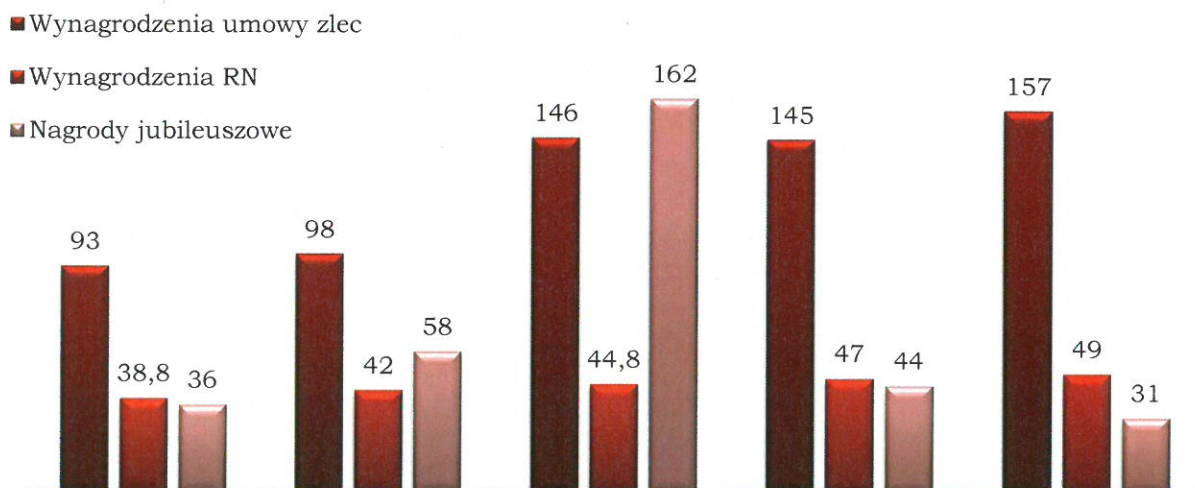

PRZEWOZY:

Usługi przewozu pasażerów w komunikacji miejskiej były wykonywane w oparciu o umowę z dnia 18 maja 2009 roku w przedmiocie „świadczenia usług komunikacyjnych w zakresie transportu zbiorowego w ramach komunikacji miejskiej” z późniejszymi zmianami wprowadzonymi do umowy aneksami. **W ramach kontraktu z Miastem MPK w Kraśniku wykonało w 2015 roku 701 566 wozokilometrów.** W ramach 6 linii oraz zadań „szczytowych przewieziono ponad 1 milion 450 tysięcy pasażerów.

Przewozy realizowano następującym taborem autobusowym. Na koniec 2015 roku Spółka posiadała 16 pojazdów.

- ❖ Autobusy wielko-pojemne 8 szt. – Solaris Urbino 9, MAN, Neoplan, Autosan Sancity.
- ❖ Autobusy średnio-pojemne 5 szt. - Autosan, 1 szt. - Jelcz Vero.
- ❖ 2 busy Iveco.
- ❖ Autobus turystyczny MAN

Wprowadzono do eksploatacji kolejny niskopodłogowy 12 metrowy autobus MAN, numer taborowy 116.



Wyniki eksploatacyjne pojazdów w 2015 roku

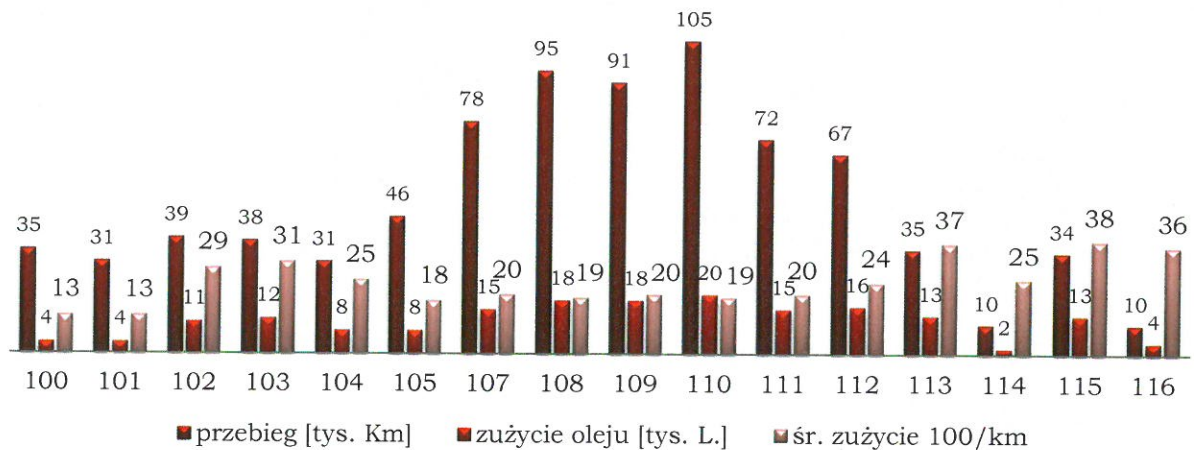

Ilość przejechanych kilometrów ogółem **834 656**, ogólne zużycie oleju napędowego **182 816 l**. Średnie zużycie 100/km **21,9 l**. Koszt 1 wozokilometra **4,18 zł**. Wynagrodzenie w ramach umowy z Miastem 2,46 zł za wozokilometr.

Zestawienie wykonanych kilometrów, zużycia ON i średniego zużycia w poszczególnych miesiącach 2015 r.

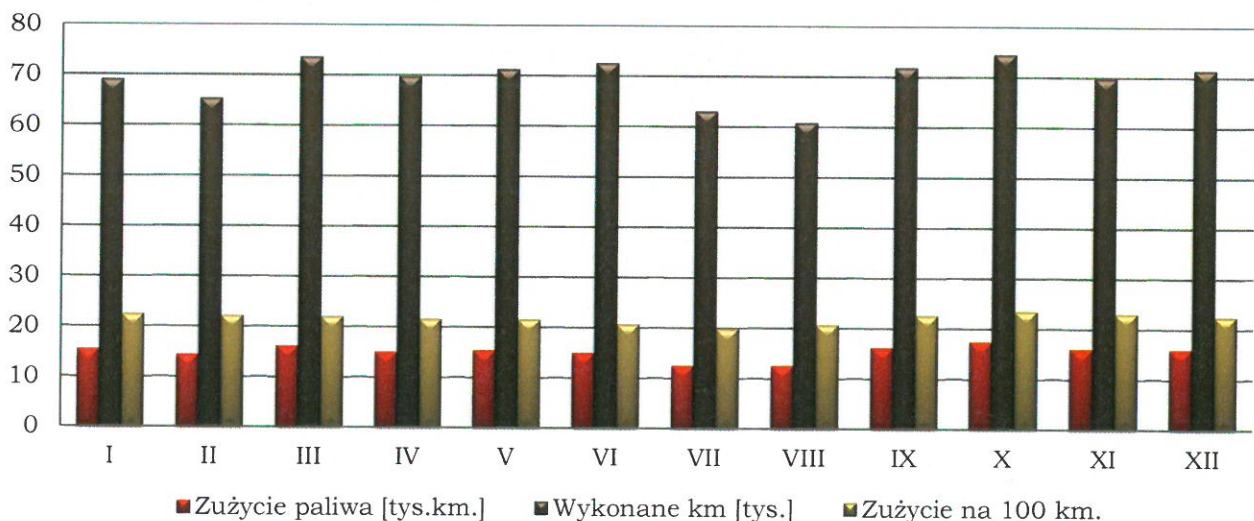

Zmiany hurtowych cen ON Ekodiesel wg. Orlen

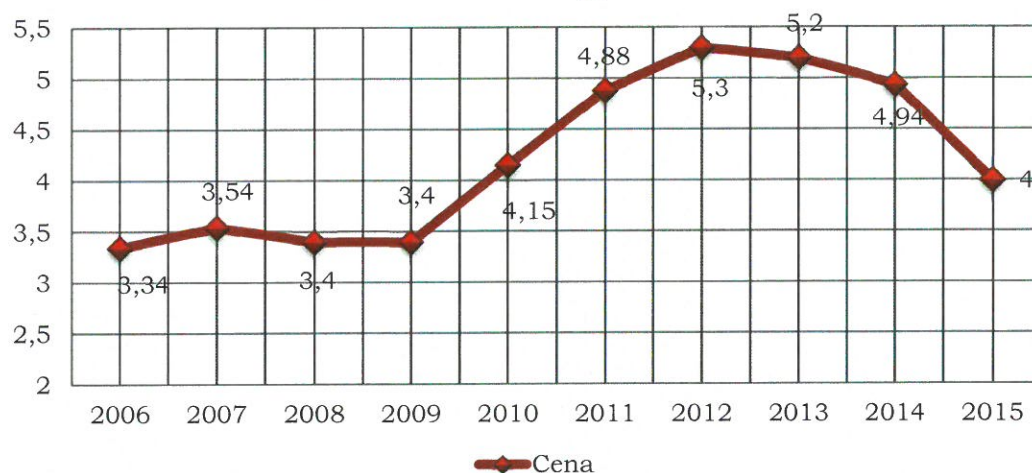

Przebiegi poszczególnych zadań w ramach rozkładu jazdy

| Nr linii | Trasa | Dzienny przebieg kilometrów |
|----------|---|-----------------------------|
| S | Przewozy dla Szkoły nr 3 | 45 |
| 1 | Piłsudskiego - Raławicka - Piłsudskiego | 134 |
| 2 | Dworzec PKP – Kolejowa – Narutowicza - Raławicka | 1 266 |
| 6 | Podlesie – Piłsudskiego – Raławicka - Podlesie | 153 |
| 7 | Dworzec PKP – Kolejowa – Piłsudskiego – Raławicka | 463 |
| 9 | Narutowicza- Suchyń- Wyżnica- Mickiewicza Główny (kilometry na terenie Miasta Kraśnik) | 327 |
| 14 | Piłsudskiego – Pasieka – Janowska – Narutowicz - Raławicka | 119 |

Liczba przewiezionych pasażerów [w tys. osób]

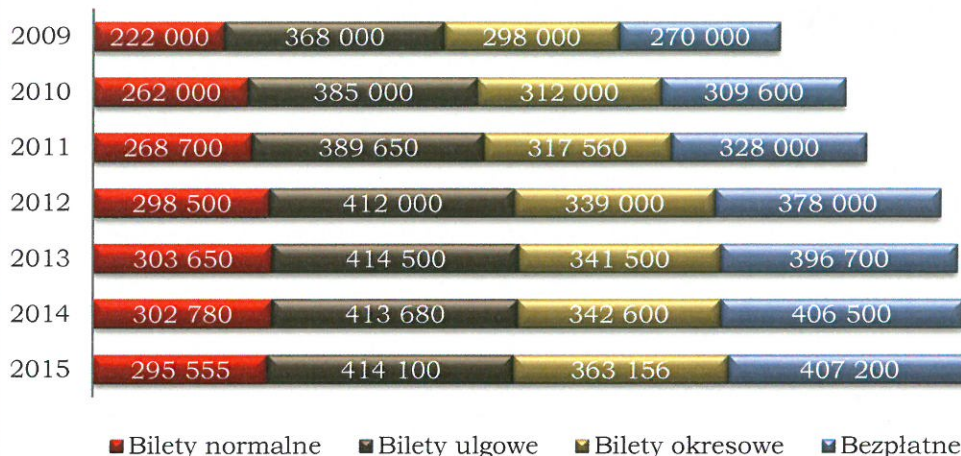

Mimo nasilającej się w Mieście nieuczciwej konkurencji przewoźników prywatnych a także niekorzystny trend demograficzny MPK w Kraśniku nie odnotowuje w 2015 roku spadku przewożonych pasażerów. Nastąpił nieznaczny 2% spadek sprzedaży w sektorze biletów jednorazowych normalnych. Praktycznie bez zmian w grupie biletów jednorazowych ulgowych i ponad 6% wzrost sprzedaży w sektorze biletów okresowych szczególnie korzystnie wypadła sprzedaż biletów 30 dniowych normalnych.



Aktualnie ceny biletów komunikacji miejskiej w Mieście Kraśnik są na najniższym poziomie w regionie:

| MIASTO | CENA BILETU NORMALNEGO[ZŁ] | CENA BILETU ULGOWEGO[ZŁ] |
|-------------------------------|---------------------------------------|-------------------------------------|
| MZK Biała Podlaska | 2,80 | 1,40 |
| MKS Mielec | 2,70 | 1,35 |
| MPK Lublin | 4,00 | 2,00 |
| MZK Starachowice | 2,50 | 1,25 |
| MPT Tarnów | 2,40 | 1,20 |
| MPK Zamość | 2,70 | 1,35 |
| MZK Puławy | 2,40 | 1,20 |
| CLA Chełm | 2,60 | 1,30 |
| MPK Kraśnik | 2,20 | 1,20 |

Struktura przewiezionych pasażerów

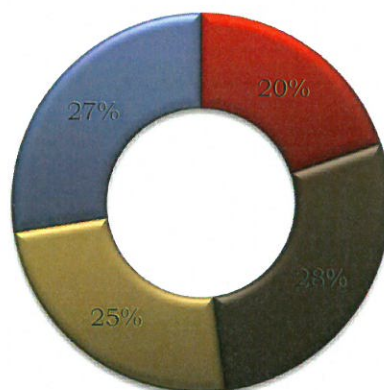

■ Jednorazowe normalne
■ Bilety okresowe

■ Jednorazowe ulgowe
■ Przejazdy bezpłatne

Ilość sprzedanych biletów jednorazowych w poszczególnych miesiącach 2015 roku

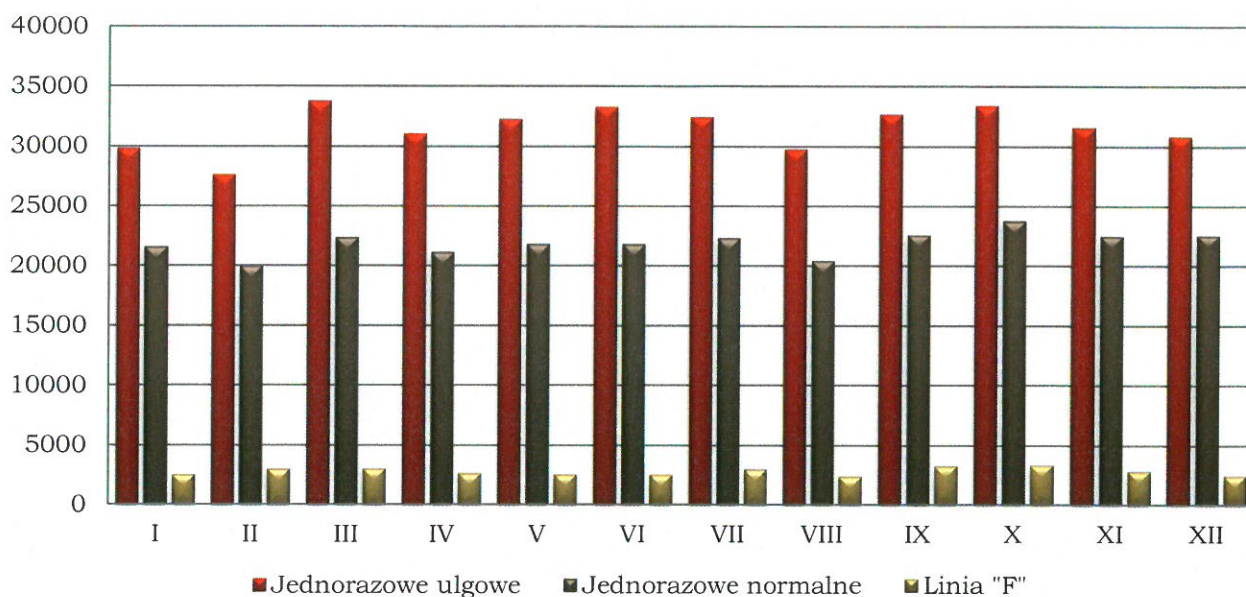

Ilość biletów okresowych w poszczególnych miesiącach 2015 roku według rodzajów

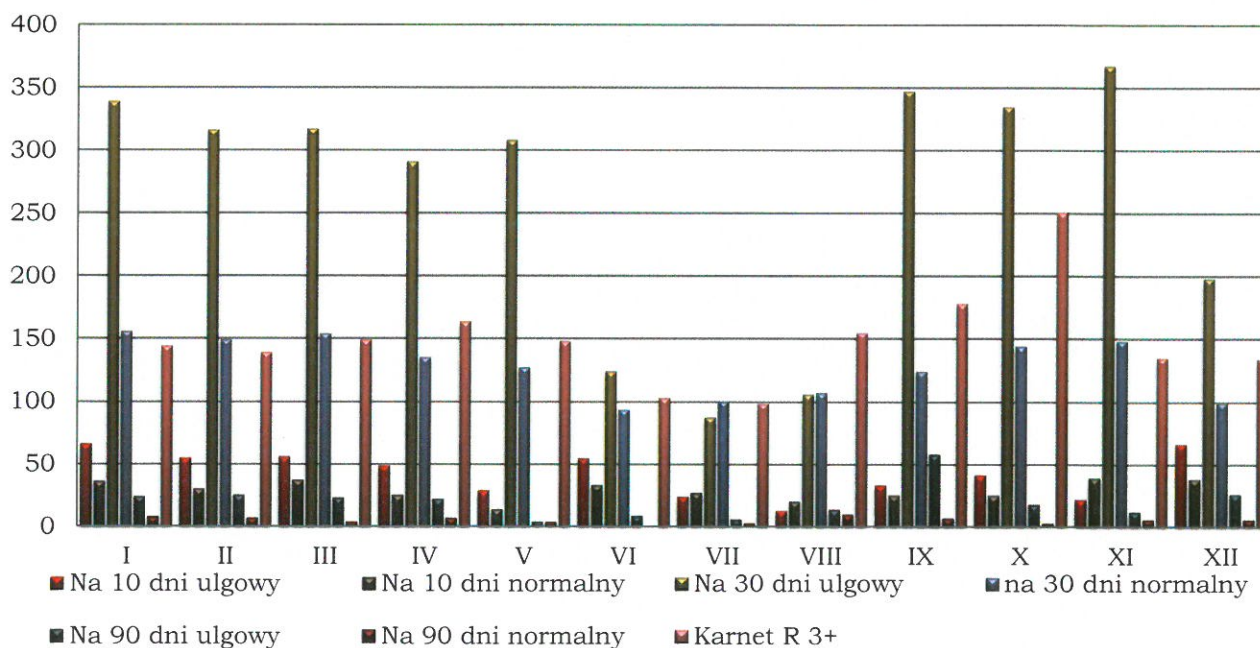

Zestawienie wartości nominalnej sprzedaży kierowców MPK Kraśnik w 2015 r.

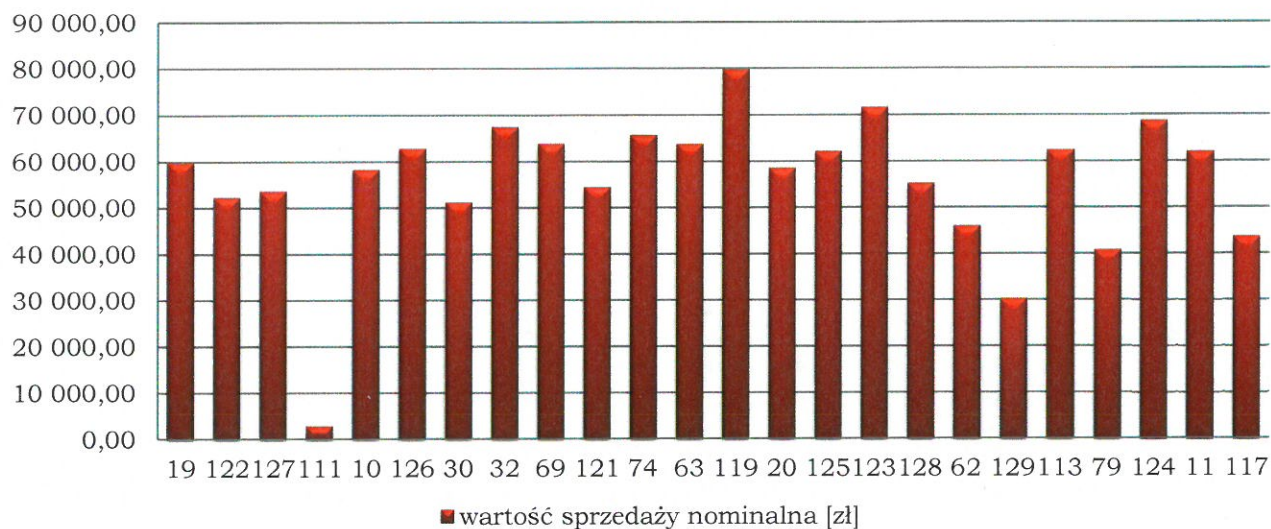

Zestawienie sprzedanych biletów jednorazowych przez kierowców MPK Kraśnik w 2015 roku [sztuk]

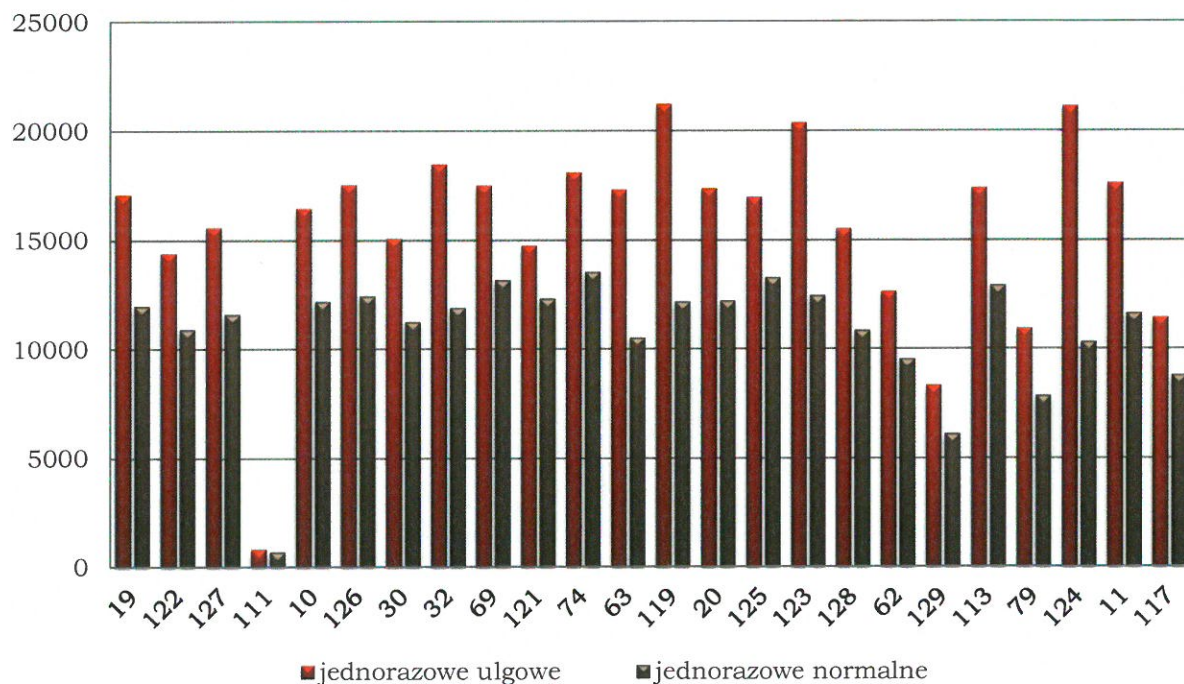

ROZWÓJ I INWESTYCJE:

W 2015 roku Spółka kontynuowała inwestycje na rzecz odnowy taboru autobusowego. Zakupiono za środki własne 12 metrowy autobus MAN. Pojazd posiada 55 miejsc stojących oraz 37 siedzących. Jest pojazdem niskopodłogowym w pełni przystosowanym do przewozu osób niepełnosprawnych.

Zarząd MPK w Kraśniku w 2016 roku za kluczowe uważa rozpoczęcie procedur związanych z pozyskaniem nowych środków strukturalnych w ramach Regionalnego Programu Operacyjnego Województwa Lubelskiego na lata 2014-2020. Z harmonogramu naboru wniosków wynika, że w 2016 roku Spółka będzie miała możliwość złożenia wniosku w ramach osi priorytetowej 5.1 *Poprawa efektywności energetycznej przedsiębiorstw*. Celem tych działań ma być osiągnięcie wysokiej efektywności energetycznej przedsiębiorstw poprzez realizację wielokierunkowych i kompleksowych zadań w różnych dziedzinach, tj. ogrzewaniu, wentylacji, chłodzeniu, przygotowaniu ciepłej wody i oświetleniu pomieszczeń; jak również szersze wykorzystanie energii ze źródeł odnawialnych i niekonwencjonalnych. Inwestycje służą pokryciu zapotrzebowania na ciepło lub na ciepło i energię elektryczną w przedsiębiorstwach. Z pewnością Spółka ma możliwość w tym zakresie na pozyskanie środków zewnętrznych.

Będzie także kontynuować działania dążące do rozwoju Spółki opartego o stałe zwiększanie dostępności usług. Dokładamy wszelkich starań do sprawnego funkcjonowania Miasta Kraśnik jako organizmu społeczno-gospodarczego, podnosząc komfort przejazdu, jak i zwiększając ilość przewożonych pasażerów. Komfort przejazdu postrzegamy jako warunki podróżowania, bezpieczeństwo, niezawodność, punktualność oraz życzliwą obsługę w relacjach z pasażerami. Dostępność usług postrzegamy jako ich zasięg oraz dążenie do niskich kosztów ich świadczenia.

Spółka realizować będzie kolejne inwestycje na rzecz odnowy taboru autobusowego.

Spółka oczekuje od władz Miasta Kraśnik wsparcia w zakresie dalszego doskonalenia standardów świadczonych usług z zakresie transportu publicznego oraz wypracowania spójnej koncepcji rozwoju Spółki poprzez niezbędne inwestycje, które to nie będą możliwe bez wsparcia Właściciela-Miasta Kraśnik. Realizowanie

wspólnych projektów komunikacyjnych pomiędzy Miastem Kraśnik i sąsiednimi gminami w ramach porozumień międzygminnych.

Wewnętrzne i zewnętrzne czynniki istotne dla rozwoju Spółki.

❖ Wśród czynników wewnętrznych stwarzających szansę rozwoju wymienić należy:

- duży potencjał przewozowy,
- doświadczony personel,
- nowoczesny tabor oraz infrastruktura techniczna do jego obsługi,
- doświadczenie w rozwiązywaniu problemów komunikacyjnych,
- dostępność i stale polepszający się standard usług,
- możliwość obsługi dodatkowych zleceń w krótkim czasie.

❖ Czynniki zewnętrzne istotne dla rozwoju Spółki to:

- kreowanie przez Władze Miasta priorytetu dla zbiorowej komunikacji miejskiej,
- kreowanie przez Władze Miasta polityki parkingowej,
- integracja komunikacji zbiorowej w powiecie,
- efektywne wykorzystanie funduszy strukturalnych.



FINANSE:

PRZYCHODY UZYSKIWANE SĄ Z NASTĘPUJĄCYCH ŹRÓDEŁ:

- ❖ Sprzedaży biletów,
- ❖ Wynajmu autobusów i powierzchni reklamowych,
- ❖ Inne wynajmy (hale),
- ❖ Inna sprzedaż.

Przychody ze sprzedaży biletów w 2015 roku wyniosły 1 278 853,00 zł i były praktycznie na niezmiennym poziomie zanotowano minimalną różnicę + 119,19 zł. Kolejny rok z rzędu nastąpił zwiększony udział Spółki w miejskim programie „Rodzina 3 plus”. Program polega na wspieraniu rodzin wielodzietnych, którym przysługuje zniżkowy bilet miesięczny za 10 zł. W roku sprawozdawczym sprzedano 1 881 takich karnetów.

W 2015 o 6 822,30 zł zmniejszył się przychód z tytułu wynajmu autobusów. Dodatkowo, ponieważ wskaźnik inflacji za 2014 rok pozostał na niezmiennym poziomie nie zmieniła się również cena za wykonywany przez Spółkę wozokilometr [2,46zł] spowodowało to nieznaczny bo o 1 172,80 zł mniejszy wpływ z tytułu wynagrodzenia z UM.

Nieznacznie z kolei bo o kwotę 2 085,23 zł zwiększyły się dopłaty z PFRON z tytułu zatrudnienia osób niepełnosprawnych.



SPRAWOZDANIE ZARZĄDU ZA ROK 2015

| Nazwa konta | 2011[zł] | 2012[zł] | 2013[zł] | 2014[zł] | 2015[zł] |
|---|------------------|------------------|------------------|------------------|------------------|
| Przychody netto ze sprzedaży biletów | 1 075 207 | 1 272 509 | 1 249 300 | 1 278 733 | 1 278 853 |
| Wynajem autobusów | 44 619 | 49 065 | 59 649 | 70 724 | 63 901 |
| Wynajem powierzchni reklamowych | 17 548 | 9 083 | 15 175 | 9 935 | 7 375 |
| Pozostałe wynajmy | 35 274 | 28 450 | 27 651 | 25 147 | 24 724 |
| Przychody ze sprzedaży śr. trwałych | 45 420 | 0,00 | 20 219 | 0,00 | 0,00 |
| Dotacje i dopłaty PFRON | 32 512 | 20 466 | 17 722 | 18 480 | 20 565 |
| Przychody z mandatów | 1 854 | 2 600 | 587 | 1 403 | 1 067 |
| Amortyzacja z dotacji UE | 215 256 | 377 368,00 | 394 881,00 | 398 827,00 | 369 470 |
| Przychody ze sprzedaży netto razem | 1 504 455 | 1 804 167 | 1 824 470 | 1 808 845 | 1 770 201 |
| Wynagrodzenie za wozokilometry UM | 1 408 093 | 1 550 240 | 1 666 107 | 1 727 024 | 1 725 851 |
| Razem | 2 912 549 | 3 354 408 | 3 490 577 | 3 535 869 | 3 496 053 |

ZESTAWIENIE DOPLAT Z BUDŻETU MIASTA I WYKONANYCH WK

| | 2010 | 2011 | 2012 | 2013 | 2014 | 2015 |
|---|-------------|-------------|-------------|-------------|-------------|-------------|
| Wykonane wk w ramach umowy z Miastem | 600 826km | 627 126km | 662 068km | 682 631km | 702 042km | 701 566km |
| Wynagrodzenia z budżetu miasta za wk | 1 312 195zł | 1 431 304zł | 1 550 302zł | 1 666 107zł | 1 727 024zł | 1 725 851zł |

Koszty w 2015 r. zmniejszyły się o kwotę 36 738 zł. Amortyzacja w 2015 roku i w latach następnych będzie malała ponieważ kończą się 5 letnie okresy

amortyzacyjne środków trwałych, amortyzacja jest jednocześnie źródłem finansowania nowych inwestycji.

Dominującą pozycją w kosztach tak jak i w latach poprzednich wg rodzaju stanowiły wynagrodzenia 45%. Mimo iż średnie wynagrodzenie w przedsiębiorstwie nie zmieniło się, to z powodu jednorazowych wypłat premii w grudniu fundusz wynagrodzeń wzrósł o 65 409 zł.

Korzystne ceny ON w 2015 roku pozwoliły na oszczędności w sektorze materiałów i energii na kwotę 57 689,- zł.

| Wyszczególnienie | 2011 [zł] | 2012 [zł] | 2013 [zł] | 2014 [zł] | 2015 [zł] |
|-------------------------------------|--------------|--------------|--------------|--------------|--------------|
| Amortyzacja | 435 663 | 606 525 | 597 777 | 561 631 | 502 957 |
| Zużycie materiałów i energii | 781 091 | 896 925 | 913 218 | 902 155 | 844 466 |
| Usługi obce | 145 704 | 130 396 | 97 553,45 | 87 525 | 96 211 |
| Podatki i opłaty | 50 668 | 72 140 | 74 139 | 69 623 | 57 005 |
| Wynagrodzenia | 1 287 633 | 1 367 657 | 1 502 521 | 1 516 720 | 1 582 130 |
| Ubezpieczenia społeczne | 260 187 | 298 249 | 305 899 | 329 440 | 356 576 |
| Pozostałe | 49 446 | 40 973 | 52 535 | 57 285 | 49 627 |
| Razem koszty | 3 032 029 | 3 420 570 | 3 544 731 | 3 529 026 | 3 493 785 |



Koszty wg. rodzajów

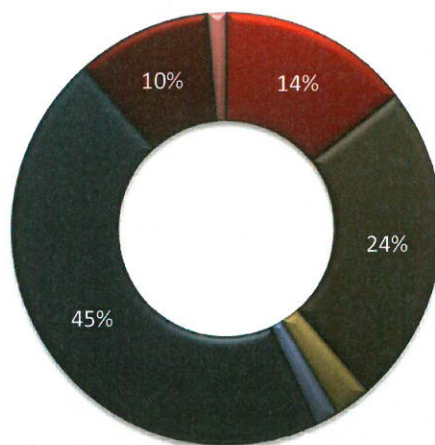

■ Amortyzacja

■ Zużycie materiałów i energii

■ Usługi obce

■ Podatki i opłaty

■ Wynagrodzenia

■ Ubezpieczenia społeczne

■ Pozostałe

Zestawienie wyników finansowych Spółki w latach 2010 - 2015

| Wyszczególnienie | 2010 [zł] | 2011 [zł] | 2012 [zł] | 2013 [zł] | 2014 [zł] | 2015 [zł] |
|---|--------------|--------------|--------------|--------------|--------------|--------------|
| Przychody | 1 103 639 | 1 478 928 | 1 790 928 | 1 824 470 | 1 808 845 | 1 770 201 |
| Koszty | 2 574 163 | 3 024 985 | 3 430 469 | 3 544 731 | 3 529 026 | 3 493 785 |
| Zysk/Strata | -1 470 524 | -1 546 057 | -1 626 302 | -1 720 261 | -1 721 678 | -1 723 583 |
| Wynagrodzenie z tytułu umowy z UM za wykonane WK | 1 312 195 | 1 408 093 | 1 550 302 | 1 666 107 | 1 727 024 | 1 725 851 |
| Wynik finansowy | -158 329 | -137 963 | -76 963 | -54 153 | 5 345 | 2 267 |

Zestawienie wyników finansowych Spółki

■ Zestawienie wyników finansowych Spółki

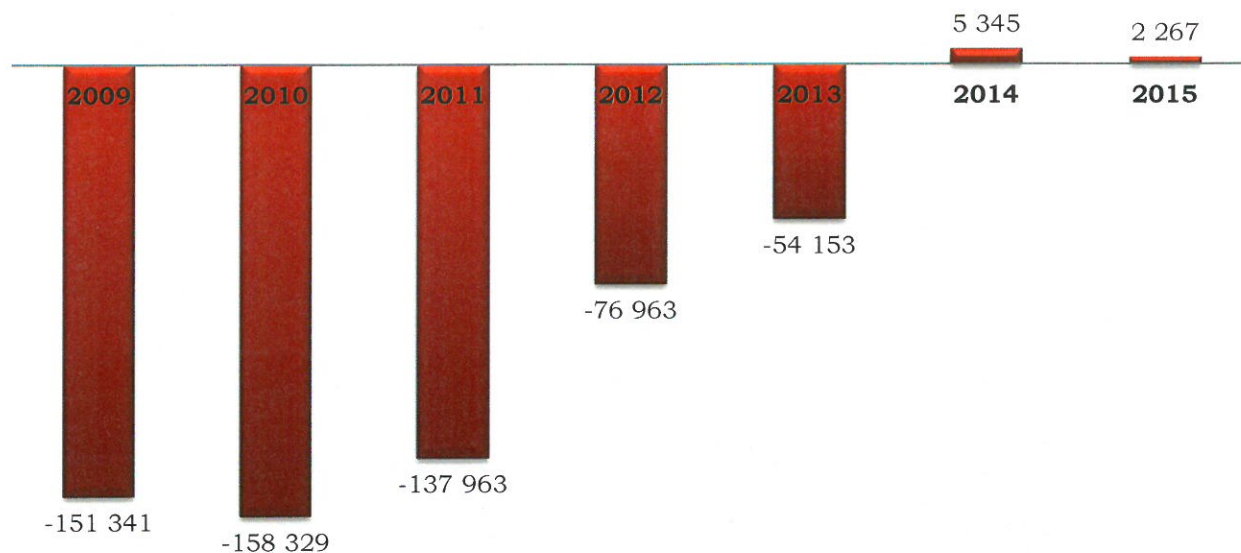

Kraśnik, Luty 2015

Sporządził

Prezes Zarządu

